ЮБИЛЕЙ

Евгений Маринец

Гражданская авиация Дона была одной из самых безопасных в СССР

стр. 11

КАДРЫ

Игорь Гуськов

Программа «Земский учитель» поможет привлечь на село молодых специалистов и педагогов со стажем

стр. 12

СОЦИУМ

Владимир Касютин

Редакцию, как и прежде, держит бумажная газета, какие бы пируэты мы ни выписывали в виртуальном пространстве

стр. 5

WWW.MOLOTRO.RU

выходит с апреля 1917 года

пятница, 12 января 2024 года

№1 (26634 со дня первого выпуска)

МОЛОТ

ИНФОРМАЦИОННО-АНАЛИТИЧЕСКАЯ ГАЗЕТА РОСТОВСКОЙ ОБЛАСТИ

ТВ программа

16+

Печатная пресса: перезагрузка

стр. 5

Фото: Юрий Губин

Стоимость подписки на ПЕЧАТНУЮ версию газеты на 6 месяцев, 764,04 руб.

Стоимость подписки на электронную версию газеты (PDF) на 6 месяцев 300 руб.

ПОДПИСНОЙ индекс П2774

8 (863) 210-75-68
8-988-946-06-21

ВЫБОРЫ ПРЕЗИДЕНТА РОССИИ

15–17 МАРТА 2024

Пятница, 12 января 2024 года
№1 (26634)
WWW.MOLOTRO.RU

ПОЗДРАВЛЕНИЕ

12 января – День работника прокуратуры Российской Федерации. Всех работников прокуратуры поздравляют с праздником губернатор Ростовской области Василий Голубев и председатель Заксобрания региона Александр Ищенко.

«Во все времена прокуратура служила надежной опорой Отечества, деятельно участвовала в укреплении законности, защите прав и свобод граждан. И сейчас сотрудники прокуратуры вносят весомый вклад в упрочение демократических основ нашей страны. Серьезную роль органы прокуратуры играют в борьбе с преступностью, контроле за реализацией национальных проектов и социальных программ.

Желаем дальнейшей результативной работы по всем ключевым направлениям деятельности ведомства. Здоровья вам, благополучия и всего самого доброго!» – говорится в поздравлении.

ПОЗДРАВЛЕНИЕ

13 января – День российской печати. Всех журналистов, издателей, полиграфистов поздравляют с праздником губернатор Ростовской области Василий Голубев и председатель Заксобрания региона Александр Ищенко.

«Средства массовой информации Ростовской области имеют богатую историю и большой опыт. Это позволяет сохранять лучшие традиции и идти в ногу со временем. Донские журналисты не раз подтверждали свой профессионализм, мастерство, чуткое отношение к землякам, любовь и преданность Родине. Слова признательности адресуем журналистам, которые встали в ряды волонтеров, выполняют профессиональный долг в зоне СВО. Желаем здоровья, благополучия и новых ярких, творческих находок!» – говорится в поздравлении.

«Матрёшкины войска» на передовой

ПОДДЕРЖКА

Сергей БЕЛИКОВ
OFFICE@DON.MEDIA

Ровно год прошел с того момента, как в Шахтах родилось региональное общественное движение «Солдат удачи». Его задача – оказывать помощь бойцам СВО.

Боевое крещение

Началось все так: собрались несколько шахтинских девушек, и одна из них, Дарья Ивлева, рассказала подругам, как трудно приходится бойцам. Знала об этом она не понаслышке: ее муж Саша ушел туда добровольцем в сентябре 2022 года.

Кто-то из девушек сказал, что надо помочь ребятам. Правильные слова, но как воплотить их в жизнь? У всех семьи, маленькие дети…

Но у нас ведь народ какой? Главное – начать, а там посмотрим. В мессенджере создали группу «Матрешкины ZOV войска», руководить ею взялась Дарья Ивлева.

Тогда еще она не понимала, во что ввязалась. Для СВО требовались медикаменты, форма, бронежилеты, квадрокоптеры. Все это стоило немалых денег, а где их взять? Сначала участницы группы искали поддержку у знакомых и родственников. Собирали посылки, отправляли через Белгород. Но это обходилось в копеечку, а до адресата гуманитарная помощь шла неделями. Было понятно, что собранную гуманитарную помощь надо везти на машинах прямо к войскам.

Однажды Дарья увидела видеоролик о бойцах батальона Шахтерской дивизии ДНР, которым требовалась срочная помощь. Волонтеры смогли собрать все необходимое и доставить в подразделение. Девушки прошли боевое крещение, и теперь добровольцев было не остановить.

Фото из архива героини публикации

■ **Врач из Хорватии Мирелла Якупанец (слева) и руководитель группы «Матрешкины ZOV войска» Дарья Ивлева прошли боевое крещение**

На счету движения «Штаб «Солдат удачи» – десятки выездов на территорию СВО: в Донецк, Луганск, Алчевск, Иловайск, Харцызск. Дарья Ивлева и ее подруги опекают около десяти подразделений. На СВО едут автомобили, везут тепловизоры, маскировочные сети, медикаменты, форму. Продукты – просто добавка к основному заказу.

Здесь каждый занимается своим делом. Есть подразделение, где добровольцы плетут маскировочные сети. В отряде «Самоделкиных» ребята с помощью 3D-печати создают такие изделия, каких нигде не найдешь. А необходимость в них есть. К примеру, кейсы для шприц-тюбика или универсальные ампульницы не производит ни одно предприятие, а ведь они в боевых условиях, без преувеличения, спасают жизни бойцам.

Врач из страны НАТО

Начал работать телеграм-канал «Штаб «Солдат удачи». «Матрешкины войска» наконец разбавились мужчинами: до этого вся тяжесть ложилась на хрупкие женские плечи. Представители сильного пола возят грузы в ДНР и ЛНР в дождь, снег, жару, грязь, выгружают, перегружают, мастерят станки, режут ленты для маскировочных сетей, помогают в покупке квадроциклов, квадрокоптеров, ноутбуков. Дарья и другие девушки убедились, что мужчины – это сила не только на войне, но и в тылу.

Бессонные ночи, поиски дефицитных препаратов, долгие ночные поездки в мороз без навигаторов, обстрелы – все это ничто по сравнению с радостными глазами воинов и их скромным «Спасибо большое!». Кажется, героям даже было неловко, что о них заботятся.

На СВО Дарья Ивлева познакомилась с жительницей Хорватии, медиком по специальности. Мирелла Якупанец однажды собрала медикаменты, на свой страх и риск отправилась в Донецк и осталась там. Женщина оказывает медицинскую помощь раненым солдатам и офицерам. Хорошо говорит по-русски и уже прошла боевое крещение: однажды подразделения ВСУ начали обстреливать госпиталь. Девушка не бросилась искать убежище, она спасала раненых.

Некоторые считают, что на войну добровольно отправляются те, кто не нашел себя в мирной жизни. Мирелла – тому опровержение. В Хорватии она была успешным медиком с престижным дипломом. От выгодных предложений не было отбоя. Но врач предпочла опасную жизнь в горячей точке. Когда Дарья услышала эту историю и познакомилась с Мирелой, то была просто потрясена.

– Работа проделана большая, – рассказывает Даша. – Но все равно самое главное – впереди. Хочу сказать огромное спасибо всем, кто поддерживает «Штаб «Солдат удачи» и «Матрешкины войска». Важно, что люди это делают не для славы или рекламы, а от чистого сердца. Главное – дождаться победы. А после нее каждый получит по заслугам. И тот, кто был под огнем, и тот, кто прятался в кустах.

Поддержать СВОих

СОБЫТИЕ

Надежда АЙРУМОВА
N.AIRUMOVA@DON.MEDIA

Члены «Депутатского треугольника», в составе которого работают шахтинские парламентарии разных уровней, встретились с представителями совета ветеранов, мобилизованными бойцами, контрактниками, добровольцами, их женами, а также матерями погибших участников спецоперации.

В откровенном разговоре приняли участие депутат Госдумы РФ **Екатерина Стенякина**, ее коллега, депутат Законодательного собрания Ростовской области **Ирина Жукова** и председатель городской думы – глава города Шахты **Константин Корнеев**.

– Для чего был необходим этот разговор? Чтобы понять и обсудить, какая конкретно помощь нужна участникам спецоперации и их семьям. Прежде всего это необходимость в качественной медицинской и психологической помощи не только им, но и их родным. Ведь когда мужчина возвращается из зоны СВО, то ему очень важно плавно войти в ритм нормальной, мирной жизни. И здесь очень важно, чтобы близкие его понимали и помогали в этом процессе, – рассказала Екатерина Стенякина.

Парламентарии взяли на карандаш наказы заявителей, выделили приоритетные направления работы по их выполнению, ознакомили гостей с существующими региональными и федеральными мерами поддержки и способами их получения. Ирина Жукова выразила благодарность воинам за силу воли и самоотдачу, пожелала скорейшей победы.

– Встречи, подобные сегодняшней, позволяют обсудить все вопросы, встающие перед бойцами и их семьями, понять, как конкретно мы можем помочь в их разрешении. Это важно сегодня, ведь забота о героях, об их родных, о тех, кто потерял своих близких, – наш человеческий и нравственный долг, – отметила Ирина Жукова.

факт

Партия «Единая Россия» с момента начала частичной мобилизации оказывает поддержку бойцам, находящимся в зоне специальной военной операции, доставляет дополнительное снаряжение и необходимые вещи по просьбам военнослужащих. Также в Ростовской области основан Центр помощи по вопросам СВО, который находится на площадке региональной приемной партии.

Выбор России

АКЦЕНТЫ

Александр ОЛЕНЕВ
A.OLENEV@DON.MEDIA

За Путина

В первые дни нового года продолжился сбор подписей в поддержку выдвижения кандидатуры Владимира Путина на выборы президента России.

По состоянию на 8 января собрано более 1,3 млн подписей, при том что для регистрации необходимо 300 тысяч. Свои подписи оставляют в том числе главы регионов, известные общественные и культурные деятели. Консолидация граждан вокруг своего национального лидера стала главным внутриполитическим итогом 2023 года в России. Активное желание людей лично участвовать в выдвижении Владимира Путина показывает, что он пользуется всенародной поддержкой во всех регионах страны.

Своё кино

В праздничные дни российский кинопрокат установил новый рекорд, собрав за восемь дней 5,7 млрд рублей, и 96% этой суммы приходится на российские фильмы.

Запад сильно просчитался, полагая, что российский зритель будет переживать из-за сложностей с доступом к контенту ведущих мировых киностудий. Освободившуюся нишу с успехом заняли отечественные кинопроизводители. Особой популярностью у соотечественников пользуются фильмы, поддерживающие семейные ценности и основанные на традиционной культуре страны.

Бесплатная медицина

Правительство РФ утвердило программу государственных гарантий оказания бесплатной медицинской помощи на трехлетний период.

Ее финансирование за счет средств ОМС на этот год увеличено более чем на 400 млрд рублей. Это позволяет повышать качество и доступность лечения граждан, оно и дальше будет предоставляться по полису ОМС бесплатно. Программа также должна быть дополнена новым видом диспансеризации по репродуктивному здоровью, что очень важно для людей, которые планируют завести ребенка.

Гордость страны

Международную выставку-форум «Россия», которая начала свою работу 4 ноября 2023 года на ВДНХ, посетили 4 млн человек.

3 января был установлен рекорд по дневному числу посетителей: 156 тысяч человек. Экспозиция позволяет посетителям увидеть, каких достижений народ России добился за последние годы, и у 97% побывавших на ВДНХ людей увиденное вызывает чувство гордости за свою страну.

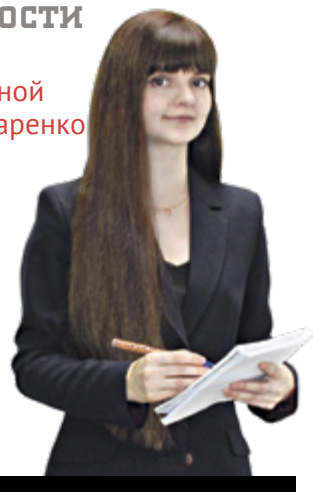

с Еленой Бондаренко

Все в чат

В наступившем году приложение «Госуслуги.Дом» станет доступно и для частных домовладений. Об этом сообщил министр жилищно-коммунального хозяйства Ростовской области **Сергей Сизиков.** Сначала к программе подключили собственников помещений в многоквартирных домах. По прогнозам специалистов, частные дома появятся в приложении не позднее второго квартала.

– Система экономит время при оплате коммунальных платежей или при собрании собственников жилья в онлайн-формате на платформе. Кроме того, в приложении можно будет увидеть график отключения горячей воды и создать чат жильцов. То есть в одном приложении можно отследить все, что происходит в вашем доме, – отметил Сергей Сизиков.

По последним данным, с помощью приложения «Госуслуги.Дом» более 36 тысяч собственников жилья в многоквартирных домах уже напрямую связываются со своей управляющей организацией.

Напомним, что приложение создано на базе Государственной информационной системы ЖКХ. Авторизоваться в нем можно через подтвержденную учетную запись на портале госуслуг.

Пятница, 12 января 2024 года
№1 (26634)
WWW.MOLOTRO.RU

Приказ подписан

Министр обороны РФ генерал армии Сергей Шойгу подписал приказ о награждении губернатора Василия Голубева Почетной грамотой Минобороны России.

По данным пресс-службы главы региона, Василия Юрьевича отметили за оказание содействия в решении задач, возложенных на Вооруженные силы РФ.

Мимо цели

Ночью 11 января силами ПВО над территорией Каменского района сбили два беспилотных летательных аппарата самолетного типа.

Об этом в своем телеграм-канале сообщил губернатор **Василий Голубев**.

– В результате падения обломков пострадавших нет. Последствия на земле уточняются, – написал глава региона.

По данным Минобороны России, в этот же день дежурные средства ПВО сбили три украинских беспилотника самолетного типа не только над Ростовской, но и над Тульской и Калужской областями.

Вместе с бабушкой

Ростовский государственный театр кукол имени В.С. Былкова присоединился ко всероссийскому проекту «Всей семьей».

– Мы стараемся делать спектакли для семейного просмотра. Они получаются многогранными, вне возраста, – отметила заместитель художественного руководителя театра Ирина Зарецкая. – То есть дети, родители, бабушки и дедушки в равной степени остаются довольны постановками – каждый выносит из них свои жизненные уроки и впечатления.

Главное, что после спектаклей зрителям всегда есть что обсудить в домашнем кругу.

Напомним, что всероссийский проект «Всей семьей» приурочили к Году семьи, объявленному президентом страны **Владимиром Путиным.**

Зимой тянет на юг

Южный федеральный округ назвали одним из самых популярных направлений для зимнего туризма.

Среди россиян востребованнее локаций на юге только Санкт-Петербург и Москва, заявили аналитики сервиса для бронирования путешествий, которые провели специальный опрос.

– Среди самых популярных видов отдыха зимой – осмотр природных достопримечательностей (выбор 57% респондентов), экскурсии и пешие маршруты по историческим городам (53%), а также изучение культурных мест (46%), – отметили эксперты.

БОЛЬШЕ НОВОСТЕЙ ЧИТАЙТЕ НА САЙТЕ
DON24.RU

Релакс от благоустройства

ГОРОДСКАЯ СРЕДА

Ирина ВАРЛАМОВА
I.VARLAMOVA@DON.MEDIA

Более 500 тысяч человек посетили на новогодних праздниках благоустроенные в последние годы общественные территории Ростовской области. «Молот» побывал в ландшафтном парке «Мухина балка», расположенном в Аксае. Это уникальный природный комплекс с богатым историческим наследием. До революции огромный участок принадлежал зажиточным лесопромышленникам Мухиным и содержался в идеальном порядке.

Вмешались по минимуму

«Мухина балка» – природоохранный заповедник областного значения площадью 32,4 га. Добраться до него очень просто – нужно спуститься в сторону реки Дон от улицы Садовой. Перед проектировщиками стояла задача сохранить лесопарковую рекреационную зону и создать объекты благоустройства, минимально вмешиваясь в естественный природный ландшафт, делая его еще насыщеннее и богаче. Деревянные экотропы, появившиеся на месте бывших буреломов, с разных сторон ведут прямо к озеру, создавая пешеходный каркас. Как говорят местные жители, раньше сюда мало кто мог пробраться, тем более к воде, путь к которой был загорожен стеной из камышей. Сейчас набережные-настилы соединили разные берега балки. Теперь у воды – настоящая зона релаксации. Сюда можно спуститься и уже никуда не спешить, заняться йогой, цигуном или просто созерцать природу вокруг.

Любители нагрузок не успокоятся, пока не преодолеют все овраги и каньоны. Местность здесь пересеченная, балку перерезают глубокие овраги, и архитекторы, использовав исторический рельеф и особенности ландшафта, сумели организовать баланс между активным и духовным отдыхом.

– Подготовка на этом объекте была очень серьезной. Большего количества привлеченного населения я ни на одном проекте не видела, на обсуждение были приглашены все общественные организации, активные граждане всех возрастов, – рассказывает эколог, кандидат географических наук Ирина Черкашина.

Экотропы вместо плитки

Кстати, своему биоразнообразию парк обязан купцам Мухиным, содержавшим территорию в образцовом порядке. Сюда привозились лечебные травы, кустарники и деревья из различных стран мира. Некоторые из видов даже занесены в Красную книгу. Природное наследство Мухиных пригодилось и после революции. В 1923 году была открыта Аксайская экскурсионная станция Государственного донского университета, а в 1925-м на ее базе открыли биологическую станцию, в которую вошли два отделения – степное и гидробиологическое. Во владение и пользование университету было передано бывшее имение Мухина, расположенное близ станции Аксай. Сегодня, к сожалению, оно не сохранилось.

– Проект ландшафтного парка был разработан в 2018 году, и изначально предполагалось, что это будет место для прогулок. Отмечу, что ни одного дерева во время работ не срубили, убрали лишь сухие и поваленные. Экотропы были проложены по уже существующим тропинкам. Так как это природный памятник регионального значения, нельзя было использовать плитку или асфальтировать дорожки. До 1 июня этого года в парке появятся детский и спортивный комплексы. Деньги на это уже заложены. Кроме того, к благоустройству подключится бизнес: весной планируется разбить веревочный городок, организовать прокат велосипедов, открыть летние кафе. Концепцией проекта было предусмотрено возрождение легендарной биологической станции, в частности строительство образовательного павильона с амфитеатром для групповых лекций и мастер-классов, для проведения практик школьников и студентов на участках, где будут выращиваться лекарственные травы. Но это уже следующий этап благоустройства, на который еще потребуются средства, – рассказывает заместитель главы администрации Аксайского городского поселения по вопросам ЖКХ **Алексей Куленок**.

цитата

Общественные пространства нового формата не просто помогают украсить города, но и формируют новый культурный и социальный уровень жизни местных жителей. Благодаря таким паркам и скверам жители области могли проводить новогодние праздники активно.
Игорь Сорокин, заместитель губернатора Ростовской области

Фото автора

Деревянные экотропы, появившиеся на месте бывших буреломов, ведут прямо к озеру

цифра

Более 760 территорий за последние пять лет в Ростовской области благоустроили по нацпроекту «Жилье и городская среда».

цифра

Более 9 млрд рублей было направлено на эти цели.

Одно ведро и пять фракций

ЖКХ

Ирина ВАРЛАМОВА
I.VARLAMOVA@DON.MEDIA

В этом году на центральной улице Таганрога обустроят восемь современных контейнерных площадок.

Власти города обещают сделать это за счет собственных средств. Мусорную проблему горожане поднимают уже давно, а раздельный сбор отходов входит в план мероприятий по развитию Таганрога как туристического центра.

С просьбами обустроить удобные мусорные площадки в центре города, в частности на центральной улице Петровской, таганрожцы не раз обращались в городскую администрацию. Дело в том, что историческая часть имеет плотную застройку, отходов скапливается много, но вывозят их несвоевременно. Требуется больше современных контейнеров, но и они, как показывает практика, не решают проблему. В Таганроге кое-где появились пятифракционные закрытые модули и контейнеры.

– Бросают мусор, как правило, в первую попавшуюся коробуху из этих пяти – в ту, которая поближе и открыта. Какие пять фракций могут быть, если в мусорном пакете, который тащит условная Марья Петровна, все эти фракции, естественно, вместе, а не распределены по пяти ведрам? И вот загадка: какой же ей короб выбрать? – комментирует житель Таганрога Владимир Кондратьев.

– Каждый вариант в центре нужно прорабатывать индивидуально, балансировать между потребностью, удобством, красотой и соблюдением всех нормативов. В центре очень сложная ситуация: из-за пересечения охранных зон, памятников и коммуникаций лишь единицы площадок соответствуют всем нормативам и законам. Специфика частного сектора тоже добавляет проблем при полной неграмотности населения и невнятности правил утилизации. Например, по правилам благоустройства мешок с листьями человек должен оставить у контейнера, а экобоксы этого не предусматривают, весь мусор должен быть только внутри. Поэтому крупногабаритные отходы люди должны сами как-то вывозить или кромсать на мелкие куски. В итоге рядом растут огромные кучи веток, диванов, унитазов – то есть появляется несанкционированный свалочный очаг, который будет лежать неделями, а то и месяцами, если активные жители не начнут писать жалобы, – говорит общественный активист, краевед Елена Алексеенко.

Пятница, 12 января 2024 года
№1 (26634)
WWW.MOLOTRO.RU

Стражи праздника

Новогодние праздники прошли без масштабных происшествий. Об этом стало известно на заседании оперативного спецштаба, которое провел заместитель губернатора **Михаил Корнеев.**

В праздничные дни для обеспечения безопасности населения задействовано около 3000 специалистов, в том числе членов добровольных и казачьих дружин.

По сравнению с аналогичным периодом прошлого года количество преступлений и правонарушений снижено, раскрыто 12 тяжких преступлений.

Сотрудниками ГИБДД за управление автомобилем в состоянии алкогольного опьянения задержаны более 100 нарушителей.

Оперативные службы в праздники следили и за соблюдением на Дону норм миграционного законодательства.

– Работа по обеспечению безопасности в регионе продолжится, – заявили на заседании оперативного спецштаба.

Размер имеет значение

В течение 2023 года ставки по микрозаймам для бизнеса не повышались, несмотря на то что Банк России увеличивал ключевую ставку несколько раз. Об этом заявила директор Ростовского регионального агентства поддержки предпринимательства Яна Куринова.

–Напротив, ставки по отдельным продуктам были снижены до минимально возможных, – подчеркнула она.

В минувшем году выгодные займы со ставкой от 1 до 9% годовых в центрах «Мой бизнес» получили более 770 предпринимателей, организаций и самозанятых Ростовской области. Объем льготной микрофинансовой поддержки превысил 1,83 млрд рублей. Для сравнения: в 2022-м он составил 1,52 млрд.

Цены разбиваются

СИТУАЦИЯ

Елена БОНДАРЕНКО
E.BONDARENKO@DON.MEDIA

Эксперты прогнозировали, что после Нового года куриные яйца начнут дешеветь, когда в продаже появится продукция из Турции. «Молот» выяснил, каких цен стоит ожидать.

Границы открыты

С 1 января 2024 года в России отменили таможенные пошлины на ввоз куриных яиц из-за границы. Это решение приняли на федеральном уровне для того, чтобы обеспечить стабильные цены на продукцию, которая в минувшем году стала дороже более чем на 50%. В причинах пришлось разбираться президенту РФ **Владимиру Путину.**

В нашу страну планируется импортировать до 1,2 млрд штук яиц, заявили в Минсельхозе РФ. Сейчас основным поставщиком является Турция, однако в случае необходимости товар могут завозить и из Белоруссии. По последним данным Россельхознадзора, контролирующего поставки, в Россию уже ввезли 316 800 штук. Яйца уже появились на прилавках магазинов Московской, Самарской и Новосибирской областей.

Однако, как стало известно «Молоту», импортные яйца еще даже не завозили в Ростовскую область. По данным Южного таможенного управления, поставок в ближайшее время не планируется.

Сначала был шок

В одной из ростовских торговых сетей нашему изданию тоже сообщили, что закупка продукции турецких несушек не стоит на повестке.

– С нашими действующими поставщиками, за исключением двух местных птицефабрик, провели переговоры. Пока контрагенты не связывались с Турцией. Но шок уже прошел, началось падение цены, пусть пока и несущественное, например, яйца категории С1 стали дешевле на 5%. Конечно, пока это микроснижение, – отметил в беседе с «Молотом» заместитель генерального директора по закупкам ростовской сети супермаркетов Сергей Феофилов.

В дальнейшем на ценовую ситуацию будет влиять спрос, уверены эксперты. На пользу пойдет и конкуренция, которая возникнет, когда на прилавках окажутся импортные куриные яйца.

факт

В одном из сетевых магазинов устроили акцию: продают за 90,99 руб. десяток куриных яиц категории С1, выпущенных 15 декабря 2023 года. Напомним, что срок годности продукта составляет три недели.

Патриоты ходят в магазины

– Прямо невероятного снижения стоимости на десятки процентов вряд ли стоит ждать, – отметил в беседе с «Молотом» учредитель Национального аграрного агентства Александр Гавриленко. – Хотя турецкая лира за последние годы сильно девальвировалась. Так что вполне возможно, что разница будет хоть и не огромной, но заметной.

При этом эксперт полагает, что патриотично настроенные потребители могут скептически отнестись к импортному предложению.

– Все-таки мы уже привыкли, что российские яйца – качественные. Конечно, государственные контролирующие органы будут очень щепетильно относиться к проверкам и не допустят некачественную продукцию в Россию. Но думаю, что в головах потребителей турецкие яйца скорее всего будут ассоциироваться с чем-то «бюджетным», и по возможности люди будут покупать отечественное, – добавил Александр Гавриленко.

Как стало известно «Молоту», за ценами все еще следят в региональном управлении антимонопольной службы.

– На данный момент мониторинг продолжается, будет ли он постоянным, пока сложно сказать. Вообще за стоимостью социально значимых продуктов мы следим с разной регулярностью. Например, цены на куриные яйца мониторим сейчас ежедневно, – уточнили в пресс-службе УФАС по Ростовской области.

В конце 2023 года антимонопольщики выявили сговор в завышении стоимости в нескольких регионах страны. Например, в Волгоградской области в декабре компании допустили рост средневзвешенных оптово-отпускных цен от 45% до 100% на куриные яйца в сравнении с октябрем.

Фото автора

По данным Российского птицеводческого союза, отпускная цена куриных яиц у производителя по долгосрочным договорам составляет около 95-105 рублей. Все остальное — это неизбежная торговая наценка и расходы розничных сетей.

Дар времени

МУЗЕИ

Александр ОЛЕНЕВ
A.OLENEV@DON.MEDIA

На улице Советской в Ростове-на-Дону можно увидеть интересную вывеску: «Музей старинных часов». Сквозь витрину можно разглядеть необычные экспонаты.

Но посетить это учреждение мало кому удается, так как дверь постоянно заперта. Специально для «Молота» ее открыл ростовский коллекционер и создатель музея Тимур Рахманов.

Собрание уникальных часов досталось ростовчанину от отца. Он мечтал сделать частный музей в Ростове. После него это увлечение перешло к сыну. Тот не раз отвергал предложения о продаже и решил осуществить отцовский замысел: создать музей и передать его в дар Ростову.

Сейчас в коллекции собрано более 500 самых разных часов. Представлены практически все виды: напольные, каретные, карманные. Производство от 1700-х до 1940-х годов. Большинство из них исправны, причем ремонт и настройка часов – одно из увлечений самого Рахманова. В музее то и дело раздается мелодичный бой. Порой кажется, что ты попал в волшебную сказку.

Каждый экспонат по-своему интересен. Имеются ходики-«годовики», их заводят раз в год. Есть английские напольные, с изображением парусника. Есть «каретные» брегеты – они отличаются изяществом и компактностью. Интересны часы с кукушкой: на циферблате глаза, которые поворачиваются в такт с вылетающим пернатым. А часы с изображением того, как судья отвергает взятку, наверное, предназначались именно для судейского учреждения.

Фото автора

Фото автора

Создатель Музея старинных часов Тимур Рахманов желает подарить свое детище Ростову-на-Дону

Похожих музеев в России – единицы. Самые крупные находятся в Москве и Ангарске. Они привлекают множество посетителей. Но вот в Ростове с открытием экспозиции что-то не заладилось.

– Я арендовал помещение на улице Советской, потому что хочу создать такой музей в центре исторической Нахичевани. Это старый город, здесь я приобрел многие экспонаты. Вложил значительные средства в ремонт протекающей крыши. Организация музея – очень хлопотное дело, требует больших затрат и не сулит никакой прибыли. Подчеркну, что это некоммерческий проект. Он должен знакомить людей с историей, повышать туристическую привлекательность города, – говорит Тимур Рахманов.

– Когда же музей откроется для посетителей?

– Я всячески стараюсь приблизить день, когда Музей старинных часов станет муниципальным учреждением. Я хочу передать его городу безвозмездно, с единственным условием: на входе будет висеть табличка, сообщающая, что это собрание – дар семьи Рахмановых. Сейчас решаются организационные вопросы, связанные прежде всего с продлением аренды помещения. Очень надеюсь лично приветствовать первого посетителя нового городского музея.

Новогодний SOS

За новогодние каникулы операторы «Службы 112» приняли более 100 тысяч обращений. Свыше 20 тысяч вызовов были с просьбами о медицинской помощи. Более 37 тысяч звонков требовали реагирования экстренных служб, уточнил директор департамента по предупреждению и ликвидации чрезвычайных ситуаций Ростовской области **Павел Нудгин**.

Помимо реагирования на пожары и происшествия спасатели в праздничные дни оказывали помощь населению в буксировке аварийного автотранспорта, спиле ветхих деревьев, вскрытии дверей и в других нештатных ситуациях.

Печатная пресса: перезагрузка

СОЦИУМ

Вера ВОЛОШИНОВА
V.VOLOSHINOVA@DON.MEDIA

Кто только не хоронил газеты и прочие бумажные издания в последние пару десятилетий! Прямо как в том фильме, где самоуверенный герой утверждал, что останется одно лишь телевидение. Но «жив курилка!», хотя утверждать, что существование его безоблачно, трудно.

«Молот» с помощью экспертов попробовал разобраться в тех «оврагах и рытвинах», что поджидают газеты на их нелегком пути к читателю.

СМИ посчитали

К нынешнему дню, согласно данным, полученным из информационного управления министерства региональной политики и массовых коммуникаций, в Ростовской области работают 590 зарегистрированных СМИ. Среди них восемь информационных агентств, 268 периодических печатных изданий (газет – 131, журналов – 129, сборников – пять, альманахов – один, бюллетеней – два), 81 теле- и радиоканал. В Интернете зарегистрированы 196 сетевых изданий, освещающих события на территории донского региона. В социальных сетях и мессенджерах работают 153 аккаунта муниципальных СМИ, на которые подписаны 351 тысяча человек.

Разовый тираж газет, входящих в Областной реестр СМИ, по состоянию на первое полугодие 2023 года составил 198,8 тыс. экземпляров. Если учесть, что на 1 января 2023 года, согласно последней переписи, население Ростовской области составило 4,1645 млн человек, то один экземпляр газеты должен был бы удовлетворить потребность в информации 20 жителей.

Ну-ну, скажет скептически настроенный читатель, новости-то нынче народ все больше получает из интернета. С этим трудно не согласиться, напомнив, однако, сколько недостоверной информации туда сливается каждый день. А в нынешних условиях, о которых напоминать нет нужды, понятно, на чью мельницу льется эта вредная водичка.

Не забыли про овраги

Рынок печатной индустрии сегодня находится не в лучшем состоянии. По словам президента Союза предприятий печатной индустрии (Гильдии издателей периодической печати) Алексея Иванова, мировой издательский рынок вырос за последний год на 2,2%. Рост осуществляется в основном за счет цифровизации издательского бизнеса и увеличения отпускных цен. Если же говорить о России, то здесь ситуация менее радостная. В 2023-м по сравнению с прошлым годом число наименований реально издаваемых бумажных газет сократилось на 10%. Тиражи падают, стоимость бумаги и услуг типографий растет. Да и их количество, как на федеральном уровне, так и на местах, уменьшается. Без грантов и поддержки государства источникам информации, выходящим на бумажных носителях, выживать сегодня трудно.

Каждый выживает по-своему

В конце прошлого года, к примеру, власти Московской области объявили, что отказываются от учредительства муниципальных изданий: с этого года 46 газет прекратили свое существование. Вместо них на местах возникли собкоровские пункты областной газеты. В регионе утрачены сотни рабочих мест.

А перед новым 2024-м в телеграм-канале председателя Союза журналистов России Владимира Соловьева появилась информация о том, что увидел свет последний номер старейшей газеты региона «Подмосковье сегодня»: теперь ее можно прочитать только в формате онлайн... Неужто каждый (ну, хорошо, каждый второй или даже третий, включая грудных младенцев) из более чем 8 млн жителей Московской области с этим согласен?

Грант в помощь

В Ростовской области, слава властям, этого нет. На Дону действует областной закон от 15.07.1999 № 39-ЗС «Об экономической поддержке средств массовой информации и полиграфических предприятий в Ростовской области». Согласно ему за счет средств регионального бюджета ежегодно предоставляются субсидии редакциям газет, входящих в Областной реестр СМИ (52 газеты), на финансовое возмещение затрат на производство, выпуск и распространение изданий.

В 2023 году министерство предоставило данный вид субсидии на общую сумму 55,84 млн рублей.

Более того, согласно областному закону от 05.07.2013 № 1123 «О грантах Ростовской области в сфере средств массовой информации» за счет средств регионального бюджета ежегодно предоставляются субсидии организациям, осуществляющим производство и выпуск средств массовой информации, независимо от их организационно-правовой формы и формы собственности – гранты на возмещение затрат, связанных с реализацией социально значимых проектов в средствах массовой информации.

В 2023 году на эти цели из областного бюджета выделено 3,15 млн руб., максимальная сумма одного гранта составила 157,5 тыс. руб., выдано грантов на сумму 3,137 млн руб. (99,58%). Подано 36 заявок от печатных изданий и 15 заявок от электронных. Победителями среди печатных изданий стали 14 заявок, среди электронных – 15. В 2024 году грантовая поддержка СМИ будет увеличена до 6,8 млн руб.

55,84 млн рублей

в 2023 году

+11 млн рублей

66,64 млн рублей

в 2024 году

■ **Субсидия, предоставленная министерством для газет, входящих в Областной реестр СМИ**

Потеснись, бумажная!

Но создать и напечатать очередной номер газеты – это полдела. Потом его нужно доставить читателю. Вот тут и начинаются главные «овраги».

За 2022 год количество газетных киосков в стране сократилось на 7,3%, эта тенденция продолжилась и в первом квартале 2023-го. Сейчас один киоск приходится почти на 10,3 тыс. жителей страны, подсчитали в Союзе предприятий печатной индустрии. Это там, где они есть, а в Астрахани, например, не осталось ни одного!

В Ростовской области не все так плохо, но уже нужно объяснять знакомым, где в той же донской столице расположены «оставшиеся в живых киоски», в которых можно купить «Молот».

Подпишут на газеты жителя области в почтовых отделениях легко, а вот с доставкой часто возникают проблемы. Об этом свидетельствуют звонки подписчиков в нашу редакцию. И это в Ростове, а что говорить о районах?.. Сегодня даже в Москве ежедневные газеты по подписке приходят только через день, утверждают в Альянсе руководителей региональных СМИ России. Тут и возникают извечные русские вопросы: кто виноват и что делать?

Текучесть кадров в почтовых отделениях налицо: сотрудники узлов связи из-за маленькой заработной платы здесь не задерживаются. Но почему молодежь в очередь стоит за местом курьера по доставке еды? Недаром спикер СФ **Валентина Матвиенко** призвала «выработать правильную финансовую модель существования» такой компании, как «Почта России». Глава верхней палаты российского парламента подчеркнула, что «если кабмин пойдет по пути опять дать денег с барского плеча (то есть из федерального бюджета), то Совет Федерации этот шаг не поддержит».

Не будь ослом – читай газету!

А закончить хочется этот материал, посвященный Дню российской печати, постом редактора федерального издания «Журналистика и медиарынок» Владимира Касютина:

«Ура! Мы победили! Районки порвали соцсети. Десятки тысяч просмотров, тысячи лайков, сотни комментариев. Правда, пока не у всех. Там, где даже редактор не считает нужным лайкать свою ленту, – по нулям.

Мечта сбылась? Но терзают смутные сомнения, что идем правильным курсом…

Мы не сможем изменить соцсети, даже если все дружно возьмемся за руки. А они нас могут. Газета в качестве бесхребетной пустышки никогда не станет успешной, а смелый паблик – запросто.

Но редакцию, как и прежде, держит бумажная газета, какие бы пируэты мы ни выписывали в виртуальном пространстве. Без сетей сегодня журналист «глух и нем», но окончательно переквалифицировавшись в аниматоры, мы утрачиваем последние навыки, отличающие нас от дилетантов. Квалифицированный журналист – штучный товар, средненький эсэмэмщик – чуть ли не каждый второй. Будь моя воля, я бы заставил тех, кто должен писать, делать нормальную человеческую газету, а тех, кто умеет читать, – ее выписывать. Ведь все, кто проводит свои дни в играх и развлечениях, становятся ослами, как это случилось с Пиноккио».

Пятница, 12 января 2024 года
№1 (26634)
WWW.MOLOTRO.RU

Память о Чесноке

Министерство культуры Ростовской области одобрило проект инициативной группы об установке мемориальной доски памяти донского историка, публициста, директора археологического музея-заповедника «Танаис» (с 1972 по 2002 год) Валерия Чеснока.

В народной памяти Валерий Федорович навсегда останется талантливым создателем оригинальных проектов, руководителем смелых исследований, вдохновителем ярких общественных и культурных программ. Вместе с единомышленниками он вел раскопки на античном городище, прокладывал аллеи, строил павильоны музея. Под крышей его гостеприимного дома находили приют исследователи и ученые, скульпторы и художники, стихотворцы и музыканты. Валерий Чеснок – автор десятков книг, сотен статей в периодике, посвященных донской античности. Бронзовый горельеф на гранитном постаменте с портретом будет установлен на «Башне поэтов» в «Танаисе» , которую Чеснок создавал своими руками. Для создания мемориального знака объявлен открытый творческий конкурс среди скульпторов, он состоится 2 февраля (прием заявок – до 30 января). Организационный комитет также начал сбор средств на это благое дело.

Добровольное пожертвование можно отправить на отдельный счет: Сбер 2202 2067 9296 5167 Макаровой Марине Ивановне (вдове Валерия Федоровича Чеснока, ответственной за сбор материальных средств). По телефону 8-908-178-76-13 также возможен денежный перевод на имя Макаровой М.И.

НОВОСТИ РОСТОВСКОЙ ОБЛАСТИ

1. Азов
Азовчанам и гостям города 13 января, в преддверии наступления старого Нового года, представят концерт народного ансамбля песни и пляски «Азовские донские казаки», коллектив покажет программу «Гуляй на Святки без оглядки!». Увидеть ее можно будет в городском Дворце культуры. Песенные и танцевальные номера помогут погрузиться в новогоднюю атмосферу прошлых столетий.

2. Гуково
В клубе ДК «Антрацит» 12 января предложат театрализованную игровую программу «Играют ребятки в рождественские Святки». А в клубе «Октябрьский» этого ДК в тот же день ребята смогут поучаствовать в интерактивной квест-игре «Новогодние истории».

3. Новочеркасск
В Донском театре имени В.Ф. Комиссаржевской установили два новых автоматических наклонных подъемника с откидной платформой. Это оборудование поможет зрителям с ограниченными возможностями здоровья попасть в большой и малый залы театра. Приобрели подъемники по инициативе депутата облпарламента **Елены Теплинской**.

4. Ростов-на-Дону
Гран-при, а также дипломы первой и второй степени привез из Москвы с завершившегося на этой неделе XIII Международного конкурса-фестиваля детского, юношеского и взрослого творчества «Московское созвездие» ростовский коллектив. Речь идет об образцовом хореографическом ансамбле «Росинка», который действует при Центре детского творчества Ворошиловского района. Выступление юных ростовских танцоров покорило столицу. В жюри вошли заслуженные работники культуры и народные артисты России.

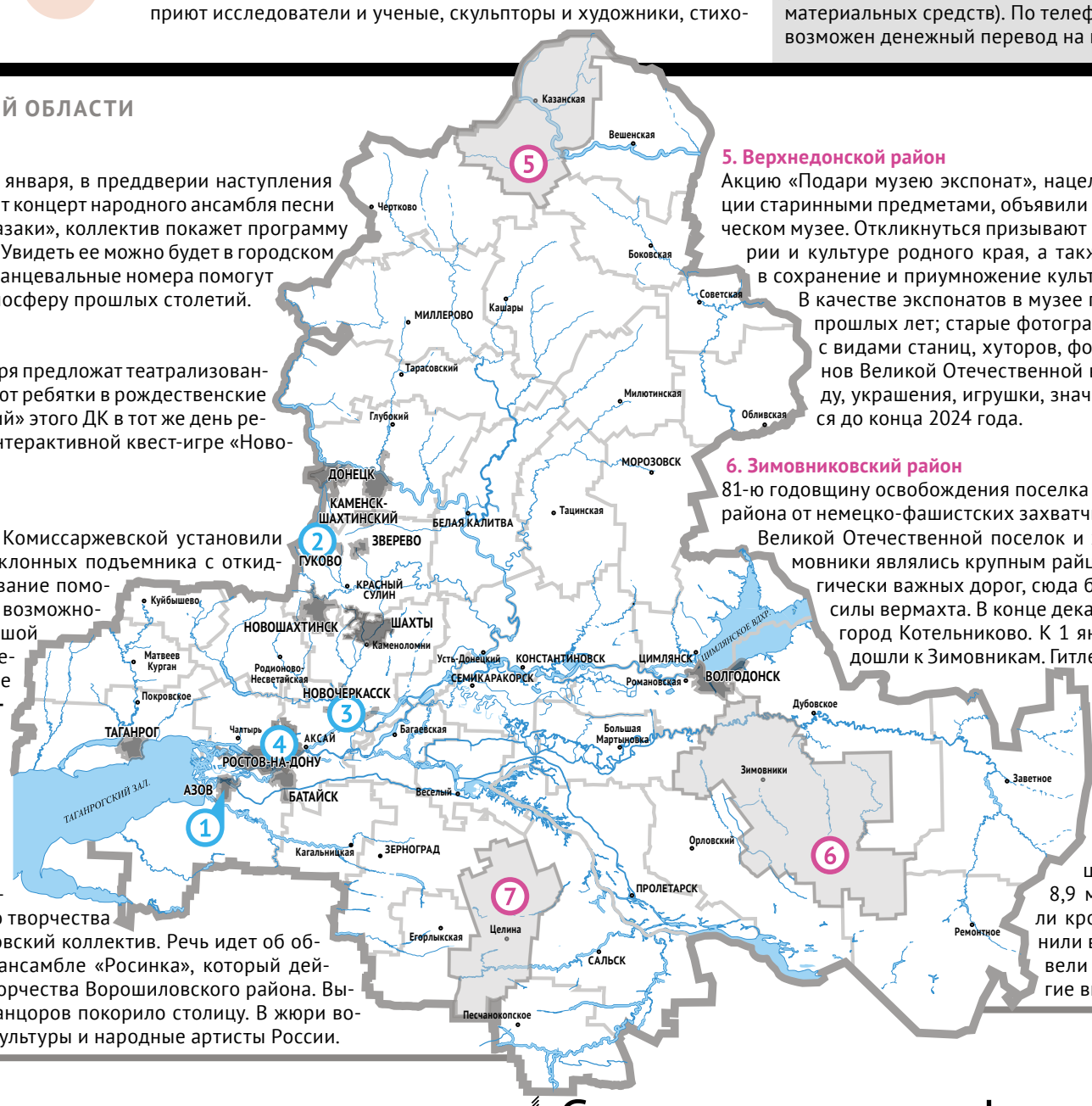

5. Верхнедонской район
Акцию «Подари музею экспонат», нацеленную на пополнение коллекции старинными предметами, объявили в районном историко-краеведческом музее. Откликнуться призывают всех, кто неравнодушен к истории и культуре родного края, а также готов внести личный вклад в сохранение и приумножение культурно-исторического наследия. В качестве экспонатов в музее готовы принять предметы быта прошлых лет; старые фотографии местных жителей, а также с видами станиц, хуторов, фотографии и документы ветеранов Великой Отечественной войны; старые открытки, одежду, украшения, игрушки, значки, марки и др. Акция продлится до конца 2024 года.

6. Зимовниковский район
81-ю годовщину освобождения поселка Зимовники и Зимовниковского района от немецко-фашистских захватчиков отметили 8 января. В годы Великой Отечественной поселок и железнодорожная станция Зимовники являлись крупным райцентром и средоточием стратегически важных дорог, сюда были подтянуты многие лучшие силы вермахта. В конце декабря 1942 года был освобожден город Котельниково. К 1 января 1943-го наши войска подошли к Зимовникам. Гитлеровцы для отпора сжались, как стальная пружина. Утром 8 января 1943 года поселок был освобожден.

7. Целинский район
В поселке Новая Целина закончили капремонт сельского Дома культуры. Сумма муниципального контракта – свыше 8,9 млн рублей. В здании заменили кровлю и оконные блоки, выполнили внутреннюю отделку стен, привели в порядок фасад. Позади и другие виды работ.

Через Вислу – на Одер

ПАМЯТНАЯ ДАТА

Александр ОЛЕНЕВ, A.OLENEV@DON.MEDIA

12 января – памятная дата военной истории России. В этот день в 1945 году советские войска начали Висло-Одерскую операцию, в ходе которой были освобождены значительные территории Польши, а советские войска вышли на дальние подступы к Берлину.

Эта стратегическая операция вошла в историю еще и потому, что фактически спасла от разгрома англо-американские союзные войска, которым вермахт нанес сокрушительный удар в Арденнах. Советские войска планировали начать большое наступление в Польше 20 января. Однако премьер-министр Великобритании Уинстон Черчилль обратился к Сталину с просьбой срочно ускорить наступление.

12 января войска 1-го Белорусского (командующий Георгий Жуков) и 1-го Украинского фронтов (Иван Конев) решительным ударом прорвали линию обороны на Висле и стремительно пошли на запад. За 20 суток они преодолели семь укрепленных рубежей противника и две крупные водные преграды, продвигаясь на расстояние до 30 км в день. Это были невиданные темпы наступления в ходе Великой Отечественной войны.

19 января наши передовые части, преследуя противника, вступили на территорию Германии. 3 февраля был захвачен плацдарм на левом берегу Одера, использованный впоследствии при наступлении на столицу Третьего рейха. По воспоминаниям маршала Рокоссовского, командованием особо обсуждался вопрос о поведении наших солдат на немецкой земле. Военный совет призвал бойцов и командиров соблюдать образцовый порядок, высоко нести честь советского солдата.

В результате Висло-Одерской операции были полностью разгромлены 35 дивизий противника, взяты в плен около 150 тыс. человек. Значительные силы противника оказались в котлах в Познани и Бреслау. Стала очевидна неспособность немцев эффективно вести боевые действия на два фронта. Безвозвратные потери Красной армии в ходе операции составили 43,3 тыс. человек. Началось воссоздание польской государственности.

К сожалению, в современной Польше идеология меняет оценку исторических событий, там сносят памятники на братских могилах советских солдат. Президент России **Владимир Путин** прямо сказал, что Советский Союз освободил Польшу от нацизма. Однако нынешние политики в Варшаве называют присутствие советских войск оккупацией. Именно поэтому нам необходимо беречь историческую память.

Спел – и порядок!

ФОТОФАКТ

Фольклорный коллектив «Хороводы света» учит ростовчан колядовать. О чем поют в колядках, какой они несут смысл, кого изображают ряженые?

– Эта древняя традиция берет отсчет еще со времен язычества, веселый праздник был призван отгонять злых духов. Ночь в конце дня зимнего солнцестояния – самая длинная и темная, и считалось, что именно в это время в светлый мир людей приходят призраки ночи. Это могли быть и умершие родственники, но могли быть и темные силы, которые надо прогнать. А вдруг солнце не вернется, и мир погрузится в пучину тьмы? Для этого разводили костры, в домах зажигали свечи, на лошадиную сбрую вешали колокольчики, которые отпугивали злых духов. В России петь колядки стало принято в святочную неделю с 6 по 19 января, то есть от Рождества до Крещения, – рассказывает участница коллектива Наталья Терских. По профессии она инженер-электрик, но много лет фольклор – ее хобби.

В Святки надо веселиться, наряжаться и есть от души

Во время выступления участники дают гостям маленькое представление. Ряженые – коза с медведем – отправились в соседний дом, и чтобы задобрить гостей, хозяева должны приготовить угощение. Козе выдается целый кочан капусты, а медведю – бочонок меда. При этом все напевают:

«Чтобы нам Козу поднять, надо ей гостинцев дать»
«Дай Козе на рога три кусочка пирога»
«Чтоб Козу исцелить, надоть ей сметанки налить»
«Ведь Коза не дурочка, хочет она курочку»
«Дай Козе в дорогу и баранью ногу»

– Ряженые представляли существ из другого мира, и люди, одаривая их, как бы откупались. Для этого заранее готовились угощения: пеклись пироги, покупались конфеты, которые складывали в мешок, – говорит Наталья Терских. Колядовали и во имя общего блага и процветания. Просили солнце прогнать холода, сделать землю плодородной, а год урожайным.

Автор: Ирина Варламова. Фото автора

НЕ ПРОПУСТИТЕ

ДОН 24 Информационно-развлекательная программа

Мы будим, информируем, бодрим, воодушевляем и позитивно настраиваем на предстоящий день!

Главные новости Ростова и области

Есть новости для областного телеканала «ДОН 24»?

Позвоните в редакцию: **8-989-720-10-54**. На этот номер также можно отправить сообщение в «Ватсап» или «Телеграм».

Сделаем «Новости «ДОН 24» вместе!

ПН, ВТ, СР, ЧТ, ПТ – 14.00, 18.00, 20.00

В программе вы узнаете обо всех законодательных инициативах, общественных начинаниях, предложениях, идеях и просто интересных темах. 12+

ВЕДУЩАЯ: **Инна ПАНФИЛОВА**

Самые актуальные события в политической, экономической и общественной жизни Ростовской области

ВЕДУЩАЯ: **Инна ПАНФИЛОВА**, ЗВУКОРЕЖИССЕР: **Светлана ПУШКОВА**

Актуальные события донского края от экспертов и непосредственных участников

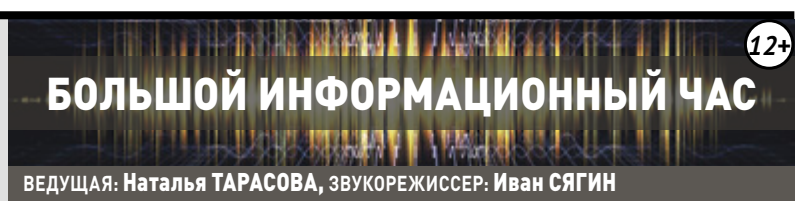

ВЕДУЩАЯ: **Наталья ТАРАСОВА**, ЗВУКОРЕЖИССЕР: **Иван СЯГИН**

понедельник, 15 января

ОБЛАСТНОЙ ТЕЛЕКАНАЛ ДОН 24

06.00 УТРО *0+*
09.45 Дон гостеприимный *12+*
10.15 Д/ф «Страшно интересно» *12+*
11.10 Д/ц «Нобелевские лауреаты» *12+*
12.00 Новости *12+*
12.25 Д/ц «Страшно интересно» *12+*
13.15 Д/ц «Коллекция» *12+*
13.45 Время – местное *12+*
14.00 Новости *12+*
14.15 «ВЕСНА В ДЕКАБРЕ» *16+*
16.00 Новости *12+*
16.15 Д/ц «Человеческий фактор» *12+*
16.50 Д/ц «Хранители жизни» *12+*
17.45 Производим на Дону *12+*
18.00 Новости *12+*
18.30 Время «Знания» *12+*
19.00 «ФРОДЯ» *12+*
20.00 Новости *12+*
20.30 «ФРОДЯ» *12+*
21.25 «ЖЕСТОКИЙ СТАМБУЛ» *16+*
23.00 «ДУДОЧКА КРЫСОЛОВА» *16+*
00.35 «БЛУДНЫЕ ДЕТИ» *16+*
02.10 Проконсультируйтесь с юристом *12+*
02.40 Поговорите с доктором *12+*
03.10 Д/ц «Коллекция» *12+*
03.40 Д/ц «*12+*
04.30 «ЖЕСТОКИЙ СТАМБУЛ» *16+*

ПЕРВЫЙ КАНАЛ

05.00 «Доброе утро» *0+*
09.00, 12.00, 15.00, 18.00, 03.00 Новости
09.20 «АнтиФейк» *16+*
10.00 «Жить здорово!» *16+*
10.50, 12.15, 17.00, 18.30 «Информационный канал» *16+*
15.15 «Давай поженимся!» *16+*
16.05 «Мужское / Женское» *16+*
19.55 «Куклы наследника Тутти» *16+*
21.00 Время
22.00 «ДОКТОР ПРЕОБРАЖЕНСКИЙ» *16+*
23.00 «Большая игра» *16+*
00.00 «Наше все» *0+*
00.45, 03.05 Подкаст.Лаб *16+*

РОССИЯ 1

05.00, 09.30 «Утро России»
09.00, 14.30, 21.05 Вести. Местное время
09.55 «О самом главном» *12+*
11.00, 14.00, 16.00, 20.00 Вести
11.30, 17.30 «60 минут» *12+*
14.55 «Наши» *12+*
16.30 «Малахов» *16+*
21.20 «СКЛИФОСОВСКИЙ» *12+*
23.30 «Вечер» с Владимиром Соловьевым *12+*
02.05 «ТАЙНЫ СЛЕДСТВИЯ» *12+*
03.50 «МОРОЗОВА» *16+*

МАТЧ ТВ

10.00, 12.55, 14.55, 03.55 Новости
10.05 «Лица страны. Ирек Зиннуров» *12+*
10.25 «Лучшие из лучших» *12+*
11.25, 01.00 Еврофутбол. Обзор *6+*
12.35 Специальный репортаж *12+*
13.00 «Есть тема!» *16+*
14.25 «Лига в лицах» *12+*
15.00 «География спорта. Пермь» *12+*
15.30 «Громко». Прямой эфир
16.45 Хоккей. Фонбет Чемпионат КХЛ. «Автомобилист» (Екатеринбург) – ЦСКА *12+*
19.15 «ПЕЛЕ: РОЖДЕНИЕ ЛЕГЕНДЫ» *12+*
21.30 Все на футбол! *12+*
22.30 Церемония вручения наград «The Best FIFA Footba11 Awards 2023» *12+*
00.15 Все на Матч! *12+*
02.10 Биатлон. Альфа-Банк Чемпионат России. Командная гонка. Женщины *0+*
04.00 Баскетбол. Единая лига ВТБ. «Локомотив-Кубань» (Краснодар) – ЦСКА *6+*

НТВ

05.15 «ПОЛИЦЕЙСКОЕ БРАТСТВО» *16+*
08.00, 10.00, 13.00, 16.00, 19.00, 23.35 Сегодня
08.25, 10.35 «ПЕС» *16+*
13.25 «Чрезвычайное происшествие» *16+*
14.00 «Место встречи» *16+*
16.45 «За гранью» *16+*
17.50 «ДНК» *16+*
20.00 «БИМ» *16+*
22.15, 00.00 «ШЕФ. ИГРА НА ПОВЫШЕНИЕ» *16+*
03.20 «ЖЕНА ПОЛИЦЕЙСКОГО» *16+*

ТНТ

07.00 «Однажды в России. Спецдайджесты-2023» *16+*
08.50 «Выжить в Самарканде» *16+*
11.00 «УНИВЕР. НОВАЯ ОБЩАГА» *16+*
16.30 «РЕСТОРАН ПО ПОНЯТИЯМ-3» *16+*
21.00 «ЛАДА ГОЛД» *16+*
22.00 «ОДНАЖДЫ В РОССИИ» *16+*
23.00 «Комеди Клаб» *16+*
00.00 «Наша Russia» *16+*
01.05 «Импровизация. Команды» *16+*
02.45 Шоу «Студия Союз» *16+*
05.10 «Импровизация» *16+*

СТС

06.00, 05.50 «Ералаш» *0+*
06.25 М/с «Ну-ка, догони!» *6+*
07.00 М/с «Маша и Медведь» *0+*
07.30 «ВОСТОЧНЫЙ ВЕТЕР» *12+*
09.35 «ВОСТОЧНЫЙ ВЕТЕР-2» *12+*
11.45 «ВОСТОЧНЫЙ ВЕТЕР-3. НАСЛЕДИЕ ОРЫ» *12+*
14.00 «ВОСТОЧНЫЙ ВЕТЕР-4. ЛЕГЕНДА О ВОИНЕ» *12+*
16.15 «МАЛЕНЬКАЯ МИСС ДУЛИТТЛ» *6+*
18.15 Шоу «Уральских пельменей» *16+*
21.00 «ФОРСАЖ. КИТАЙСКИЙ ДРИФТ» *12+*
23.05 «АВТОБАН» *16+*
01.00 «Кино в деталях» с Федором Бондарчуком *18+*
02.00 «ДЫЛДЫ» *16+*
04.45 «6 кадров» *16+*
05.05 М/с «Фиксики» *0+*

ПЯТЫЙ КАНАЛ

05.00, 09.00, 13.00, 17.00 «Известия» *16+*
05.25, 06.00, 06.50, 07.50, 09.30, 10.25, 11.25 «ЖИВАЯ МИНА» *16+*
08.55 «Знание – сила» *0+*
12.25, 13.30, 14.10, 15.10, 16.05, 04.30 «СИЛЬНЕЕ ОГНЯ» *16+*
17.30, 18.20, 19.05, 19.45, 20.40, 02.45, 03.20, 03.55 «СЛЕД» *16+*
21.25 «ВЕЛИКОЛЕПНАЯ ПЯТЕРКА-6» *16+*
22.20, 23.10 «ВЕЛИКОЛЕПНАЯ ПЯТЕРКА-3» *16+*
00.00 «Известия. Итоговый выпуск» *16+*
00.30, 01.15 «СВОИ-5» *16+*
02.05 «СВОИ-4» *16+*

РЕН ТВ

05.00, 18.00, 02.30 «Самые шокирующие гипотезы» *16+*
06.00 «С бодрым утром!» *16+*
08.30, 12.30, 16.30, 19.30, 23.00 Новости *16+*
09.00 «Военная тайна» *16+*
11.00 «Как устроен мир» *16+*
12.00, 16.00, 19.00 «112» *16+*
13.00 «Загадки человечества» *16+*
14.00 «Невероятно интересные истории» *16+*
15.00 «Засекреченные списки» *16+*
17.00, 03.15 «Тайны Чапман» *16+*
20.00 «РИДДИК» *16+*
22.20 «Водить по-русски» *16+*
23.30 Документальный спецпроект *16+*
00.30 «ИГРА В ИМИТАЦИЮ» *16+*

РОССИЯ КУЛЬТУРА

06.30 «Невский ковчег. Теория невозможного. Модест Мусоргский»
07.00 «Театральная летопись. Владлен Давыдов»
07.30, 18.35 Д/с «Одиссея. По ту сторону мифа»
08.30 «Жизнь и судьба»
08.50, 22.15 «ИРКУТСКАЯ ИСТОРИЯ»
10.00, 12.30, 17.00, 19.30, 00.00 Новости культуры
10.15 «Наблюдатель»
11.10, 01.15 XX век. «Необходимая случайность»
12.15 Д/с «Забытое ремесло. Бортник»
12.45 Новости. Подробно. Арт
13.00 Д/с «Влюбленные в Россию»
13.25 «ДОМ, КОТОРЫЙ ПОСТРОИЛ СВИФТ»
15.45 Д/ф «Поселок Юрино. Марий Эл. Шереметевский замок»
16.15 Д/ф «Леонид Якобсон»
17.15 «Библейский сюжет»
17.40, 02.15 Шедевры русской музыки
19.45 «Главная роль»
20.05 «Правила жизни»
20.30 «Спокойной ночи, малыши!»
20.50 Больше, чем любовь. Микалоюс Константинас Чюрленис и София
21.35 «Сати. Нескучная классика...»
23.30 «Магистр игры. Попутчик твой заочный. Байрон в судьбах современников и потомков»
00.15, 00.35, 00.55 «ПОРУС» *16+*

ПЯТНИЦА

00.20 «КРИК-4» *18+*
02.30 «АРСЕНАЛ ЖИВОТНЫХ» *18+*
03.20 «ДИКИЕ ЖИВОТНЫЕ» *16+*
04.10, 05.00, 06.40 «Пятница News» *16+*
04.40 М/с «Простоквашино» *0+*
04.45 М/с «Простоквашино» *12+*
04.55 М/ф «Умка на елке» *0+*
05.20 «Кондитер» *16+*
07.10 «Гастротур» *16+*
08.20 «Секреты на кухне» *16+*
09.20 «На ножах» *16+*
17.20 «Битва шефов» *16+*

ТВЦ

06.00 «Настроение»
08.20 «АКАДЕМИЯ» *12+*
10.25 Д/ф «Александр Белявский. Последний побег» *16+*
11.30, 14.30, 17.50, 22.00, 00.00 События *16+*
11.50, 02.50 «ЧИСТО МОСКОВСКИЕ УБИЙСТВА. ЧЕЛОВЕК, КОТОРЫЙ УБИЛ САМ СЕБЯ» *12+*
13.40, 05.20 «Мой герой. Виктор Захарченко» *12+*
14.50 «Город новостей» *16+*
15.05 «СПЕЦЫ» *16+*
16.55 Д/ф «Звезды против хирургов» *16+*
18.10 «РЫЦАРЬ НАШЕГО ВРЕМЕНИ» *12+*
22.40 «Белый дом престарелых». Специальный репортаж *16+*
23.10 «Знак качества» *16+*
00.30 «Петровка, 38» *16+*
00.45 «Хроники московского быта. Союз зависти и мести» *12+*
01.30 «Прощание. Вера Васильева и Юлия Борисова» *16+*
02.10 «Девяностые. Бандитское кино» *16+*
04.15 Д/ф «Судьба резидента» *16+*
04.45 Д/ф «Леонид Гайдай. Человек, который не смеялся» *12+*

ОТР

06.00 *Поговорите с доктором 12+*
06.30 *УТРО 0+*
09.00 Новости
09.05 ОТРажение
09.30 Новости
09.35 ОТРажение
10.00 Новости
10.10 Родительское собрание
10.55 «Коллеги» *12+*
11.35 Специальный проект ОТР «Отчий дом». «Берега» *12+*
11.50 «За дело! Поговорим» *12+*
12.30 ОТРажение (с сурдопереводом)
13.00 Новости (с сурдопереводом)
13.10, 14.05 ОТРажение (с сурдопереводом)
14.00, 15.00 Новости (с сурдопереводом)
15.10 «ОСЛЕПЛЕННЫЙ ЖЕЛАНИЯМИ» *16+*
16.50 М/ф «Девочка в обувной коробке» *0+*
17.00 *Новости 12+*
17.15 *Поговорите с доктором 12+*
17.45 *А мне охота да рыбалка 12+*
18.00 *Новости 12+*
18.15 *Касается каждого 0+*
20.00 «Календарь» *12+*
20.30 «КУПРИН. ПОЕДИНОК» *16+*
22.10 «ВРЕМЯ ОТДЫХА С СУББОТЫ ДО ПОНЕДЕЛЬНИКА» *6+*
23.40 Д/ф «Сергей Эйзенштейн. Автобиография» *18+*
01.10 «Большая страна» *12+*
02.05 ОТРажение. Главное (с сурдопереводом) *12+*
04.05 «За дело!» *12+*
04.45 Д/ф «Хроники общественного быта» *12+*
05.00 «Свет и тени». Филипп II *16+*
05.30 «Сделано с умом». Иван Мичурин. Селекционер, создавший банк растений *12+*

Умница!

Диана Чиркова, младший научный сотрудник лаборатории наноразмерных активных сред и материалов ЮНЦ РАН, стала победителем Всероссийского конкурса молодых ученых «УМНИК-Электроника».

Проект Дианы «Разработка технологии изготовления высокоэффективного электромеханического преобразователя на основе сульфоиодида сурьмы» одобрен экспертной комиссией Фонда содействия инновациям.

Конкурс «УМНИК-Электроника» поддерживает молодых специалистов, а также вовлечение молодежи в трудовую и предпринимательскую деятельность в области электроники. Он проводился благодаря федеральному проекту «Прикладные исследования, разработка и внедрение электронной продукции». На конкурс поступило 115 заявок из 30 субъектов РФ, защищали проект перед экспертной комиссией 95 человек, среди которых оказалось 26 победителей.

Автор: Вера Волошинова

вторник, 16 января

ОБЛАСТНОЙ ТЕЛЕКАНАЛ ДОН 24

06.00 УТРО *0+*
09.45 Время – местное *12+*
10.00 Точки над i *12+*
10.15 Д/ц «Страшно интересно» *12+*
11.10 Д/ц «Нобелевские лауреаты» *12+*
12.00 Новости *12+*
12.25 Д/ц «Страшно интересно» *12+*
13.15 Д/ц «Коллекция» *12+*
13.45 Сугубо личное *12+*
14.00 Новости *12+*
14.15 «ВЕСНА В ДЕКАБРЕ» *16+*
16.00 Новости *12+*
16.15 Д/ц «Человеческий фактор» *12+*
16.50 Д/ц «Хранители жизни» *12+*
17.45 Время – местное *12+*
18.00 Новости *12+*
18.30 Станица-на-Дону *12+*
19.00 «ДОРОГОЙ МОЙ ЧЕЛОВЕК» *16+*
20.00 Новости *12+*
20.30 «ДОРОГОЙ МОЙ ЧЕЛОВЕК» *16+*
21.25 «ЖЕСТОКИЙ СТАМБУЛ» *16+*
23.00 «ДУДОЧКА КРЫСОЛОВА» *16+*
00.35 «БЛУДНЫЕ ДЕТИ» *16+*
02.10 Дон гостеприимный *12+*
02.40 Вы хотите поговорить об этом? *12+*
03.10 Д/ц «Коллекция» *12+*
04.10 Д/ц «Страшно интересно» *12+*
04.30 «ЖЕСТОКИЙ СТАМБУЛ» *16+*

ПЕРВЫЙ КАНАЛ

05.00 «Доброе утро» *0+*
09.00, 12.00, 15.00, 18.00, 03.00 Новости
09.20 «АнтиФейк» *16+*
10.00 «Жить здорово!» *16+*
10.50, 12.15, 17.00, 18.30 «Информационный канал» *16+*
15.15 «Давай поженимся!» *16+*
16.05 «Мужское / Женское» *16+*
19.55 «Куклы наследника Тутти» *16+*
21.00 Время
22.00 «ДОКТОР ПРЕОБРАЖЕНСКИЙ» *16+*
23.00 «Большая игра» *16+*
00.00 «Наше все» *0+*
00.45, 03.05 Подкаст.Лаб *16+*

РОССИЯ 1

05.00, 09.30 «Утро России»
09.00, 14.30, 21.05 Вести. Местное время
09.55 «О самом главном» *12+*
11.00, 14.00, 16.00, 20.00 Вести
11.30, 17.30 «60 минут» *12+*
14.55 «Наши» *12+*
16.30 «Малахов» *16+*
21.20 «СКЛИФОСОВСКИЙ» *12+*
23.30 «Вечер» с Владимиром Соловьевым *12+*
02.05 «ТАЙНЫ СЛЕДСТВИЯ» *12+*
03.50 «МОРОЗОВА» *16+*

МАТЧ ТВ

06.00, 14.25 «Лига в лицах» *12+*
06.30 «География спорта. Пермь» *12+*
07.00, 10.00, 12.55, 14.55, 16.55, 03.55 Новости
07.05, 15.30, 18.30, 21.20, 01.00 Все на Матч! *12+*
10.05, 12.35 Специальный репортаж *12+*
10.25 «Лучшие из лучших» *12+*
11.25 Профессиональный бокс. Рой Джонс против Хулио Сезара Гонсалеса *16+*
13.00 «Есть тема!» *16+*
15.00 Матч! Парад. Лучшие голы *6+*
16.15, 17.00 «СО ДНА ВЕРШИНЫ» *12+*
18.55 Хоккей. Фонбет Чемпионат КХЛ. «Торпедо» (Нижний Новгород) – «Металлург» (Магнитогорск) *12+*
22.55 Футбол. Кубок Испании. 1/8 финала *6+*
01.55 Биатлон. Альфа-Банк Чемпионат России. Командная гонка. Мужчины *0+*
04.00 Баскетбол. Единая лига ВТБ. «Пари Нижний Новгород» – «Самара» *6+*

НТВ

05.10 «ПОЛИЦЕЙСКОЕ БРАТСТВО» *16+*
08.00, 10.00, 13.00, 16.00, 19.00, 23.35 Сегодня
08.25, 10.35 «ПЕС» *16+*
13.25 «Чрезвычайное происшествие» *16+*
14.00 «Место встречи» *16+*
16.45 «За гранью» *16+*
17.50 «ДНК» *16+*
20.00 «БИМ» *16+*
22.15, 00.00 «ШЕФ. ИГРА НА ПОВЫШЕНИЕ» *16+*
03.20 «ЖЕНА ПОЛИЦЕЙСКОГО» *16+*

ТНТ

07.00 «Однажды в России. Спецдайджесты-2023» *16+*
09.00 «УНИВЕР. НОВАЯ ОБЩАГА» *16+*
19.30 «РЕСТОРАН ПО ПОНЯТИЯМ-3» *16+*
21.00 «ЛАДА ГОЛД» *16+*
22.00 «Однажды в России» *12+*
23.00 «СЕРГИЙ ПРОТИВ НЕЧИСТИ» *18+*
00.50 «Импровизация. Команды» *16+*
02.30 Шоу «Студия Союз» *16+*
04.55 «Импровизация» *16+*

СТС

06.00, 05.50 «Ералаш» *0+*
06.25 М/с «Ну-ка, догони!» *6+*
07.00 М/с «Маша и Медведь» *0+*
08.00 «Уральские умельцы» *16+*
09.00, 17.55 Шоу «Уральских пельменей» *16+*
09.40 «ВОСТОЧНЫЙ ВЕТЕР-4. ЛЕГЕНДА О ВОИНЕ» *12+*
11.45 «ВОСТОЧНЫЙ ВЕТЕР. ВЕЛИКИЙ УРАГАН» *12+*
13.55 «АВТОБАН» *16+*
15.50 «ФОРСАЖ. КИТАЙСКИЙ ДРИФТ» *12+*
21.00 «МИССИЯ НЕВЫПОЛНИМА. ПРОТОКОЛ ФАНТОМ» *16+*
23.40 «РУБЕЖ» *12+*
01.40 «ДЫЛДЫ» *16+*
04.50 «6 кадров» *16+*
05.05 М/с «Фиксики» *0+*

ПЯТЫЙ КАНАЛ

05.00, 09.00, 13.00, 17.00 «Известия» *16+*
05.25, 05.45, 06.35, 07.25 «СИЛЬНЕЕ ОГНЯ» *16+*
08.20 «Страна советов» *16+*
08.55 «Знание – сила» *0+*
09.30, 10.25, 11.25, 12.25, 13.30, 14.00, 15.00, 16.00 «ДОЗНАВАТЕЛЬ-2» *16+*
17.30, 18.15, 19.00, 19.45, 20.40, 02.40, 03.20 «СЛЕД» *16+*
21.25 «ВЕЛИКОЛЕПНАЯ ПЯТЕРКА-6» *16+*
22.20, 23.10 «ВЕЛИКОЛЕПНАЯ ПЯТЕРКА-3» *16+*
00.00 «Известия. Итоговый выпуск» *16+*
00.30, 01.20 «СВОИ-5» *16+*
02.05 «СВОИ-4» *16+*
04.00 «ПРОКУРОРСКАЯ ПРОВЕРКА» *16+*

РЕН ТВ

05.00, 18.00, 03.00 «Самые шокирующие гипотезы» *16+*
06.00 «С бодрым утром!» *16+*
08.30, 12.30, 16.30, 19.30, 23.00 Новости *16+*
09.00 «Военная тайна» *16+*
10.00 «Совбез» *16+*
11.00 «Как устроен мир» *16+*
12.00, 16.00, 19.00 «112» *16+*
13.00 «Загадки человечества» *16+*
14.00 «Невероятно интересные истории» *16+*
15.00 «Засекреченные списки» *16+*
17.00, 03.45 «Тайны Чапман» *16+*
20.00 «ЧУЖОЙ: ЗАВЕТ» *18+*
22.20 «Смотреть всем!» *16+*
23.30 «Знаете ли вы, что?» *16+*
00.30 «ПРАВДИВАЯ ЛОЖЬ» *16+*

РОССИЯ КУЛЬТУРА

06.30 «Пешком...». Крым серебряный
07.00, 14.35 «Театральная летопись. Владлен Давыдов»
07.30, 18.35 Д/с «Одиссея. По ту сторону мифа»
08.30 «Жизнь и судьба»
08.50, 22.15 «ИРКУТСКАЯ ИСТОРИЯ»
10.00, 12.30, 17.00, 19.30, 00.00 Новости культуры
10.15 «Наблюдатель»
11.10 XX век. «Мужчина и женщина. Мстислав Запашный»
12.00 Д/ф «Азербайджан. Баку. Дом Мухтарова»
12.45 Новости. Подробно. Книги
13.00 Д/с «Влюбленные в Россию»
13.30, 13.50, 14.10, 00.15, 00.35, 00.55 «ПОРУС» *16+*
15.05 Игра в бисер. Алексей Толстой. «Гиперболоид инженера Гарина»
15.45 Д/с «Приют путешественника»
16.15 «Сати. Нескучная классика...»
17.15 «Эрмитаж»
17.45 Шедевры русской музыки
19.45 «Главная роль»
20.05 «Правила жизни»
20.40 «Искусственный отбор»
21.25 Василий Лановой. Линия жизни
23.30 Д/с «Рассекреченная история. Дело «Весна»
01.15 XX век. «Захотите – заходите»

ПЯТНИЦА

00.00 «ПАРЕНЬ ВСТРЕЧАЕТ ДЕВУШКУ» *18+*
01.40, 03.50, 06.00 «Пятница News» *16+*
02.10 «АРСЕНАЛ ЖИВОТНЫХ» *18+*
03.00 «ДИКИЕ ЖИВОТНЫЕ» *16+*
04.15 М/с «Простоквашино» *0+*
05.00 «Кондитер» *16+*
06.40 «Гастротур» *16+*
07.40 «Секреты на кухне» *16+*
08.40 «Пробный переезд» *16+*
09.40 «На ножах» *16+*
10.40 «Битва шефов» *16+*
19.00 «Мастер-кондитер» *16+*
20.30 «Самородки» *16+*
22.10 «Одни дома» *16+*

ТВЦ

06.00 «Настроение»
08.10 «Доктор И...» *16+*
08.45 «АКАДЕМИЯ» *12+*
10.35, 04.45 Д/ф «Василий Лановой. Трудно быть героем» *16+*
11.30, 14.30, 17.50, 22.00, 00.00 События *16+*
11.50, 02.50 «ЧИСТО МОСКОВСКИЕ УБИЙСТВА. РАЗЫСКИВАЕТСЯ ЗВЕЗДА» *12+*
13.40, 05.20 «Мой герой. Вера Сотникова» *12+*
14.50 «Город новостей» *16+*
15.05 «СПЕЦЫ» *16+*
16.55 Д/ф «Позор ради славы» *16+*
18.10 «КОМНАТА СТАРИННЫХ КЛЮЧЕЙ» *12+*
22.40 «Закон и порядок» *16+*
23.10 Д/ф «Звездные фантазеры» *16+*
00.30 «Петровка, 38» *16+*
00.45 «Девяностые. В завязке» *16+*
01.25 Д/ф «Прощание. Ия Саввина» *16+*
02.05 «Хроники московского быта. Нищие вдовы» *12+*
04.15 Д/ф «Доживем до понедельника» *16+*

ОТР

06.00 *Разговоры у капота 12+*
06.30 *УТРО 0+*
09.00 Новости
09.05 ОТРажение
09.30 Новости
09.35 ОТРажение
10.00 Новости
10.10 «КУПРИН. ПОЕДИНОК» *16+*
11.45 Специальный проект ОТР «Конструкторы будущего». «Система в корпусе» *12+*
12.00 «Вспомнить все». Программа Л. Млечина *12+*
12.30 ОТРажение (с сурдопереводом)
13.00 Новости (с сурдопереводом)
13.10 ОТРажение (с сурдопереводом)
14.00 Новости (с сурдопереводом)
14.05 ОТРажение (с сурдопереводом)
15.00 Новости (с сурдопереводом)
15.10 «ВРЕМЯ ОТДЫХА С СУББОТЫ ДО ПОНЕДЕЛЬНИКА» *6+*
16.35 М/ф «Фильм, фильм, фильм» *12+*
17.00 *Новости 12+*
17.15 *Тем более 12+*
17.30 *Точка на карте 12+*
17.45 *Время – местное 12+*
18.00 *Новости 12+*
18.15 *Дон гостеприимный 12+*
20.00 «Календарь» *12+*
20.30 «КУПРИН. ПОЕДИНОК» *16+*
22.15 «ШЕСТОЕ ИЮЛЯ» *12+*
00.05 Д/ф «Русская идея» *12+*
00.55 «Большая страна» *12+*
01.50 ОТРажение. Главное (с сурдопереводом) *12+*
03.50 «За дело! Поговорим» *12+*
04.30 Д/ф «Книжные аллеи. Адреса и строки» *12+*
05.00 «Свет и тени». Герберт Уэллс *16+*
05.30 «Сделано с умом». Иван Павлов. Первый нобелевский лауреат России и первый физиолог мира *12+*

среда, 17 января

ОБЛАСТНОЙ ТЕЛЕКАНАЛ ДОН 24

06.00 УТРО *0+*
09.45 Интересные истории *12+*
10.00 Производим на Дону *12+*
10.15 «ДОРОГОЙ МОЙ ЧЕЛОВЕК» *16+*
12.00 Новости *12+*
12.25 Д/ц «Страшно интересно» *12+*
13.15 Д/ц «Коллекция» *12+*
13.45 Время – местное *12+*
14.00 Новости *12+*
14.15 «ВЕСНА В ДЕКАБРЕ» *16+*
16.00 Новости *12+*
16.15 Д/ц «Человеческий фактор» *12+*
16.50 Д/ц «Хранители жизни» *12+*
17.45 Время с пользой *12+*
18.00 Новости *12+*
18.30 Закон и порядок *12+*
18.45 Тем более *12+*
19.00 «ДОРОГОЙ МОЙ ЧЕЛОВЕК» *16+*
20.00 Новости *12+*
20.30 «ДОРОГОЙ МОЙ ЧЕЛОВЕК» *16+*
21.25 «ЖЕСТОКИЙ СТАМБУЛ» *16+*
23.00 «ЛЕГАЛЬНЫЙ ДОПИНГ» *16+*
00.35 «СЛЕПОЙ РАСЧЕТ» *16+*
02.10 История Дона *12+*
02.40 Диалоги о культуре *12+*
03.20 Д/ц «Коллекция» *12+*
03.40 Д/ц «Страшно интересно» *12+*
04.30 «ЖЕСТОКИЙ СТАМБУЛ» *16+*

ПЕРВЫЙ КАНАЛ

05.00 «Доброе утро» *0+*
09.00, 12.00, 15.00, 18.00, 03.00 Новости
09.20 «АнтиФейк» *16+*
10.00 «Жить здорово!» *16+*
10.50, 12.15, 17.00, 18.30 «Информационный канал» *16+*
15.15 «Давай поженимся!» *16+*
16.05 «Мужское / Женское» *16+*
19.55 «Куклы наследника Тутти» *16+*
21.00 Время
22.00 «ДОКТОР ПРЕОБРАЖЕНСКИЙ» *16+*
23.00 «Большая игра» *16+*
00.00 «Наше все» *0+*
00.45, 03.05 Подкаст.Лаб *16+*

РОССИЯ 1

05.00, 09.30 «Утро России»
09.00, 14.30, 21.05 Вести. Местное время
09.55 «О самом главном» *12+*
11.00, 14.00, 16.00, 20.00 Вести
11.30, 17.30 «60 минут» *12+*
14.55 «Наши» *12+*
16.30 «Малахов» *16+*
21.20 «СКЛИФОСОВСКИЙ» *12+*
23.30 «Вечер» с Владимиром Соловьевым *12+*
02.05 «ТАЙНЫ СЛЕДСТВИЯ» *16+*
03.50 «МОРОЗОВА» *16+*

МАТЧ ТВ

06.00, 14.25 «Лига в лицах» *12+*
06.30 Матч! Парад. Лучшие голы *6+*
07.00, 10.00, 12.55, 14.55, 03.55 Новости
07.05, 15.30, 18.45, 01.00 Все на Матч! *12+*
10.05, 12.35 Специальный репортаж *12+*
10.25 «Лучшие из лучших» *12+*
11.25 Профессиональный бокс. Рой Джонс против Джона Руиса *16+*
13.00 «Есть тема!» *16+*
15.00 «Вид сверху» *12+*
16.15 Хоккей. Фонбет Чемпионат КХЛ. «Авангард» (Омск) – ЦСКА *12+*
18.55 Волейбол. Чемпионат России. Pari Суперлига. Мужчины. «Динамо» (Москва) – «Зенит-Казань» *6+*
20.55, 22.55 Футбол. Кубок Испании. 1/8 финала *6+*
01.55 Биатлон. Альфа-Банк Чемпионат России. Масс-старт. Женщины *0+*
02.55 Биатлон. Альфа-Банк Чемпионат России. Масс-старт. Мужчины *0+*
04.00 Волейбол. Чемпионат России. Pari Суперлига. Мужчины. «Белогорье» (Белгород) – «Нефтяник» (Оренбург) *6+*

НТВ

05.10 «ПОЛИЦЕЙСКОЕ БРАТСТВО» *16+*
08.00, 10.00, 13.00, 16.00, 19.00, 23.35 Сегодня
08.25, 10.35 «ПЕС» *16+*
13.25 «Чрезвычайное происшествие» *16+*
14.00 «Место встречи» *16+*
16.45 «За гранью» *16+*
17.50 «ДНК» *16+*
20.00 «БИМ» *16+*
22.15, 00.00 «ШЕФ. ИГРА НА ПОВЫШЕНИЕ» *16+*
03.20 «ЖЕНА ПОЛИЦЕЙСКОГО» *16+*
04.50 «АГЕНТСТВО СКРЫТЫХ КАМЕР» *16+*

ТНТ

07.00 «Однажды в России. Спецдайджесты-2023» *16+*
09.00 «УНИВЕР. НОВАЯ ОБЩАГА» *16+*
19.30 «РЕСТОРАН ПО ПОНЯТИЯМ 3» *16+*
21.00 «ЛАДА ГОЛД» *16+*
22.00 «ОДНАЖДЫ В РОССИИ» *16+*
23.00 «СЕРГИЙ ПРОТИВ НЕЧИСТИ. ШАБАШ» *18+*
01.25 «Импровизация. Команды» *16+*
03.00 Шоу «Студия Союз» *16+*
05.25 «Импровизация» *16+*

СТС

06.00, 05.50 «Ералаш» *0+*
06.25 М/с «Ну-ка, догони!» *6+*
07.00 М/с «Маша и Медведь» *0+*
08.00 «Уральские умельцы» *16+*
08.35 «Уральские пельмени. Смехbook» *16+*
08.40 «ВОСТОЧНЫЙ ВЕТЕР» *12+*
10.45 «НА ГРЕБНЕ ВОЛНЫ» *16+*
13.20 «РУБЕЖ» *12+*
15.20 «МИССИЯ НЕВЫПОЛНИМА. ПРОТОКОЛ ФАНТОМ» *16+*
18.05 Шоу «Уральских пельменей» *16+*
21.00 «ЛАРРИ КРАУН» *16+*
23.00 «КОД ДА ВИНЧИ» *18+*
02.00 «ДЫЛДЫ» *16+*
04.40 «6 кадров» *16+*
05.05 М/с «Фиксики» *0+*

ПЯТЫЙ КАНАЛ

05.00, 09.00, 13.00, 17.00 «Известия» *16+*
05.35, 06.20, 07.15, 08.10, 09.30, 09.40, 10.40, 11.40, 12.40, 13.30, 14.10, 15.05, 16.00 «ДОЗНАВАТЕЛЬ-2» *16+*
08.55 «Знание – сила» *0+*
17.30, 18.20, 19.00, 19.45, 20.40, 02.45, 03.20 «СЛЕД» *16+*
21.25 «ВЕЛИКОЛЕПНАЯ ПЯТЕРКА-6» *16+*
22.20, 23.10 «ВЕЛИКОЛЕПНАЯ ПЯТЕРКА-3» *16+*
00.00 «Известия. Итоговый выпуск» *16+*
00.30, 01.20 «СВОИ-5» *16+*
02.05 «СВОИ-4» *16+*
04.00 «ПРОКУРОРСКАЯ ПРОВЕРКА» *16+*

РЕН ТВ

05.00, 18.00, 02.10 «Самые шокирующие гипотезы» *16+*
06.00 «С бодрым утром!» *16+*
08.30, 12.30, 16.30, 19.30, 23.00 Новости *16+*
09.00, 15.00 «Засекреченные списки» *16+*
11.00 «Как устроен мир» *16+*
12.00, 16.00, 19.00 «112» *16+*
13.00, 23.30 «Загадки человечества» *16+*
14.00 «Невероятно интересные истории» *16+*
17.00, 02.55 «Тайны Чапман» *16+*
20.00 «ЖАЖДА СКОРОСТИ» *16+*
22.30 «Смотреть всем!» *16+*
00.30 «АФЕРА ОЛИВЕРА ТВИСТА» *16+*

РОССИЯ КУЛЬТУРА

10.00, 12.30, 17.00, 19.30, 00.00 Новости культуры
10.15 «Наблюдатель»
11.10 XX век. «Мне Брамса сыграют... Андрей Попов»
12.45 Новости. Подробно. Кино
13.00 Д/с «Влюбленные в Россию»
13.30, 13.50, 14.10, 00.15, 00.35, 00.55 «ПОРУС» *16+*
14.35 «Театральная летопись. Владлен Давыдов»
15.05 «Искусственный отбор»
15.45 Д/с «Приют путешественника»
16.15 Больше, чем любовь. Микалоюс Константинас Чюрленис и София
17.15 «Библейский сюжет»
19.45 «Главная роль»
18.35 Д/с «Одиссея. По ту сторону мифа»
20.05 «Правила жизни»
20.30 «Спокойной ночи, малыши!»
20.50 «Абсолютный слух»
21.35 Власть факта. «Речь Посполитая: от взлета к упадку»
22.15 «ИДУ НА ГРОЗУ»
23.30 Д/с «Рассекреченная история. Частная торговля в СССР»
01.15 XX век. «Мужчина и женщина. Мстислав Запашный»

ПЯТНИЦА

00.00 «ДУРНАЯ КРОВЬ» *18+*
01.50, 04.10, 06.00 «Пятница News» *16+*
02.20 «АРСЕНАЛ ЖИВОТНЫХ» *16+*
03.10 «ДИКИЕ ЖИВОТНЫЕ» *12+*
04.30 М/с «Простоквашино» *0+*
05.00 «Кондитер» *16+*
06.40 «Гастротур» *16+*
07.40, 23.45 «Секреты на кухне» *16+*
08.40 «Пробный переезд» *16+*
09.40, 13.30 «На ножах» *16+*
11.50 «Мастер-кондитер» *16+*
19.00, 22.00 «Молодые ножи» *16+*
20.40 «Молодые ножи-2» *16+*

ТВЦ

06.00 «Настроение»
08.10 «Доктор И...» *16+*
08.45 «АКАДЕМИЯ» *12+*
10.35, 04.45 Д/с «Актерские драмы. Геннадий Нилов и Вадим Бероев» *16+*
11.30, 14.30, 17.50, 22.00, 00.00 События *16+*
11.50, 02.50 «ЧИСТО МОСКОВСКИЕ УБИЙСТВА. ЯДОВИТАЯ ДИНАСТИЯ» *12+*
13.40, 05.20 «Мой герой. Александр Лыков» *12+*
14.45 «Город новостей» *16+*
15.00 «СПЕЦЫ» *16+*
16.55 Д/ф «Звездные обиды» *16+*
18.10 «НЕЖНЫЕ ЛИСТЬЯ, ЯДОВИТЫЕ КОРНИ» *12+*
22.40 «Хватит слухов!» *16+*
23.10 «Хроники московского быта. Развод – это позор» *16+*
00.30 «Петровка, 38» *16+*
00.45 «Прощание. Георгий Юнгвальд-Хилькевич» *16+*
01.25 Д/ф «Брежнев против Хрущева. Удар в спину» *12+*
02.10 Д/ф «Ловушка для Андропова» *12+*
04.15 Д/ф «Гардемарины, вперед!» *16+*

ОТР

06.00 *Проконсультируйтесь с юристом 12+*
06.30 *УТРО 0+*
09.00 Новости
09.05 ОТРажение
09.30 Новости
09.35 ОТРажение
10.00 Новости
10.10 «КУПРИН. ПОЕДИНОК» *16+*
12.00 «Сделано с умом». Петр Уфимцев. Создатель стелс-технологии самолета-невидимки *12+*
12.30 ОТРажение (с сурдопереводом)
13.00 Новости (с сурдопереводом)
13.10 ОТРажение (с сурдопереводом)
14.00 Новости (с сурдопереводом)
14.05 ОТРажение (с сурдопереводом)
15.00 Новости (с сурдопереводом)
15.10 «ШЕСТОЕ ИЮЛЯ» *12+*
17.00 *Новости 12+*
17.15 *Дон гостеприимный 12+*
17.45 *Спорт-на-Дону 12+*
18.00 *Новости 12+*
18.30 *Закон и порядок 12+*
18.45 *Тем более 12+*
20.00 «Календарь» *12+*
20.30 «ФАНТАЗИЯ БЕЛЫХ НОЧЕЙ» *12+*
22.15 «ТЫ И Я» *12+*
23.55 Д/ф «Дзига и его братья» *12+*
00.55 «Большая страна» *12+*
01.50 ОТРажение. Главное (с сурдопереводом) *12+*
03.50 «За дело!» *12+*
04.30 Д/ф «Книжные аллеи. Адреса и строки» *12+*
05.00 «Свет и тени». Емельян Пугачев *16+*
05.30 «Сделано с умом». Иван Сеченов. Отец русской физиологии *12+*

Одержали верх

Семилетние футболисты из Красного Сулина в матче вырвали победу у родителей.

Против юных спортсменов на поле вышли опытные бойцы: папы, дедушки и один старший брат. В молодые годы они тоже любили погонять мяч и навыков не растеряли.

Сама встреча завершилась со счетом 4:4. Дальше все решила серия пенальти. Мальчишки оказались более меткими, чем их старшие соперники. И вот – заслуженная победа.

Идею провести такую встречу подал тренер-преподаватель спортивной школы «Ника» Сергей Соколов.

– Мы понимали, что детям будет тяжело играть против взрослых, – рассказывает Сергей Дарган, дедушка Савелия. – Старались быть максимально аккуратными. Но никто не планировал поддаваться ребятам. В этом случае игра просто потеряла бы смысл. Детишки вели себя на поле смело, не боялись отбирать у нас мяч. Старались к нам сильно не приближаться, играли больше в пас, и в некоторых ситуациях просто раскатывали нас, взрослых!

Команда родителей получила огромное удовольствие, сражаясь с детьми. И теперь жаждет повторить матч. Ведь надо отыграться.

Правда, взять реванш им будет непросто. Эта команда спортшколы «Ника» в 2023 году привезла золото из Геленджика, где обыграла ровесников из семи команд Краснодарского края, Ростовской области и Ставропольского края.

А еще в активе у семилеток – первое место в первенстве Ростова по футболу среди команд 2016 года рождения. А на первенстве Ростовской области на одной из последних игр мальчишки обыграли сверстников из ростовской команды «Победа» со счетом аж 20:0. Сразу ясно: серьезные соперники.

Автор: Сергей Беликов

Фото автора

четверг, 18 января

ОБЛАСТНОЙ ТЕЛЕКАНАЛ ДОН 24

06.00 УТРО *0+*
09.45 Время – местное *12+*
10.00 Тем более *12+*
10.15 «ДОРОГОЙ МОЙ ЧЕЛОВЕК» *16+*
12.00 Новости *12+*
12.25 Д/ц «Страшно интересно» *12+*
13.15 Д/ц «Коллекция» *12+*
13.45 Жили-были-на-Дону *12+*
14.00 Новости *12+*
14.15 «ВЕСНА В ДЕКАБРЕ» *16+*
16.00 Новости *12+*
16.15 Д/ц «Человеческий фактор» *12+*
16.50 Д/ц «Хранители жизни» *12+*
17.45 Время – местное *12+*
18.00 Новости *12+*
18.30 Сугубо личное *12+*
18.45 Точка на карте *12+*
19.00 «ДОРОГОЙ МОЙ ЧЕЛОВЕК» *16+*
20.00 Новости *12+*
20.30 «ДОРОГОЙ МОЙ ЧЕЛОВЕК» *16+*
21.25 «ЖЕСТОКИЙ СТАМБУЛ» *16+*
23.00 «ЛЕГАЛЬНЫЙ ДОПИНГ» *16+*
00.35 «СЛЕПОЙ РАСЧЕТ» *16+*
02.10 Интересные истории *12+*
02.25 Точка на карте *12+*
02.40 Дон гостеприимный *12+*
03.10 Д/ц «Коллекция» *12+*
03.40 Д/ц «*12+*
04.30 «ЖЕСТОКИЙ СТАМБУЛ» *16+*

ПЕРВЫЙ КАНАЛ

05.00 «Доброе утро» *0+*
09.00, 12.00, 15.00, 18.00, 03.00 Новости
09.20 «АнтиФейк» *16+*
10.00 «Жить здорово!» *16+*
10.50, 12.15, 17.00, 18.30 «Информационный канал» *16+*
15.15 «Давай поженимся!» *16+*
16.05 «Мужское / Женское» *16+*
19.55 «Куклы наследника Тутти» *16+*
21.00 Время
22.00 «ДОКТОР ПРЕОБРАЖЕНСКИЙ» *16+*
23.00 «Большая игра» *16+*
00.00 «Наше все» *0+*
00.45, 03.05 Подкаст.Лаб *16+*

РОССИЯ 1

05.00, 09.30 «Утро России»
09.00, 14.30, 21.05 Вести. Местное время
09.55 «О самом главном» *12+*
11.00, 14.00, 16.00, 20.00 Вести
11.30, 17.30 «60 минут» *12+*
14.55 «Наши» *12+*
16.30 «Малахов» *16+*
21.20 «СКЛИФОСОВСКИЙ» *12+*
23.30 «Вечер» с Владимиром Соловьевым *12+*
02.05 «ТАЙНЫ СЛЕДСТВИЯ» *16+*
03.50 «МОРОЗОВА» *16+*

МАТЧ ТВ

06.00, 14.25 «Лига в лицах» *12+*
06.30 «Вид сверху» *12+*
07.00, 09.30, 14.55, 16.55, 03.55 Новости
07.05, 15.30, 18.30, 21.20, 01.00 Все на Матч! *12+*
09.35, 01.55 Биатлон. Альфа-Банк Кубок России. Индивидуальная гонка. Мужчины *0+*
11.45 Матч! Парад. Лучшие голы *6+*
12.15, 03.40 Специальный репортаж *12+*
12.35 Биатлон. Альфа-Банк Кубок России. Индивидуальная гонка. Женщины *0+*
15.00 «Большой хоккей» *12+*
16.15, 17.00 «ПЕЛЕ: РОЖДЕНИЕ ЛЕГЕНДЫ» *12+*
18.55 Хоккей. Фонбет Чемпионат КХЛ. «Ак Барс» (Казань) – «Лада» (Тольятти) *12+*
22.55 Футбол. Кубок Испании. 1/8 финала *6+*
04.00 Волейбол. Чемпионат России. Pari Суперлига. Мужчины. «Локомотив» (Новосибирск) – «Нова» (Новокуйбышевск) *6+*

НТВ

05.15 «ПОЛИЦЕЙСКОЕ БРАТСТВО» *16+*
08.00, 10.00, 13.00, 16.00, 19.00, 23.35 Сегодня
08.25, 10.35 «ПЕС» *16+*
13.25 «Чрезвычайное происшествие» *16+*
14.00 «Место встречи» *16+*
16.45 «За гранью» *16+*
17.50 «ДНК» *16+*
20.00 «БИМ» *16+*
22.15, 00.15 «ШЕФ. ИГРА НА ПОВЫШЕНИЕ» *16+*
00.00 «Поздняков» *16+*
03.35 «ЖЕНА ПОЛИЦЕЙСКОГО» *16+*

ТНТ

07.00 «Однажды в России. Спецдайджесты-2023» *16+*
09.00 «УНИВЕР. НОВАЯ ОБЩАГА» *16+*
19.30 «РЕСТОРАН ПО ПОНЯТИЯМ 3» *16+*
21.00 «ЛАДА ГОЛД» *16+*
22.00 «ОДНАЖДЫ В РОССИИ» *16+*
23.00 «ПОСЛЕДНИЙ ОХОТНИК НА ВЕДЬМ» *16+*
01.05 «Импровизация. Команды» *16+*
02.45 Шоу «Студия Союз» *16+*
05.05 «Импровизация» *16+*

СТС

06.00, 05.50 «Ералаш» *0+*
06.25 М/с «Ну-ка, догони!» *6+*
07.00 М/с «Маша и Медведь» *0+*
08.00 «Уральские умельцы» *16+*
09.05 «Уральские пельмени. Смехbook» *16+*
09.40 «ВОСТОЧНЫЙ ВЕТЕР-2» *12+*
11.50 «ВОСТОЧНЫЙ ВЕТЕР-3. НАСЛЕДИЕ ОРЫ» *12+*
14.05 «КАНИКУЛЫ В КОННОМ ЛАГЕРЕ» *12+*
15.50 «ЛАРРИ КРАУН» *16+*
17.50 Шоу «Уральских пельменей» *16+*
21.00 «АНГЕЛЫ И ДЕМОНЫ» *16+*
23.45 «ИНФЕРНО» *16+*
02.10 «ДЫЛДЫ» *16+*
04.50 «6 кадров» *16+*
05.05 М/с «Фиксики» *0+*

ПЯТЫЙ КАНАЛ

05.00, 09.00, 13.00, 17.00 «Известия» *16+*
05.25, 06.05, 07.00, 07.55, 09.30, 09.45, 10.40, 11.40, 12.40, 13.30, 14.05, 15.05, 16.00 «ДОЗНАВАТЕЛЬ-2» *16+*
08.35 «День ангела» *0+*
17.30, 18.20, 19.00, 19.50, 20.40, 02.40, 03.20 «СЛЕД» *16+*
21.25 «ВЕЛИКОЛЕПНАЯ ПЯТЕРКА-6» *16+*
22.20, 23.10 «ВЕЛИКОЛЕПНАЯ ПЯТЕРКА-3» *16+*
00.00 «Известия. Итоговый выпуск» *16+*
00.30, 01.20 «СВОИ-5» *16+*
02.05 «СВОИ-4» *16+*
04.00 «ПРОКУРОРСКАЯ ПРОВЕРКА» *16+*

РЕН ТВ

05.00, 18.00, 02.15 «Самые шокирующие гипотезы» *16+*
06.00 «С бодрым утром!» *16+*
08.30, 12.30, 16.30, 19.30, 23.00 Новости *16+*
09.00 Документальный спецпроект *16+*
10.00 «Засекреченные списки» *16+*
11.00 «Как устроен мир» *16+*
12.00, 16.00, 19.00 «112» *16+*
13.00, 23.30 «Загадки человечества» *16+*
14.00 «Невероятно интересные истории» *16+*
15.00 «Неизвестная история» *16+*
17.00, 03.05 «Тайны Чапман» *16+*
20.00 «СТАРТРЕК: БЕСКОНЕЧНОСТЬ» *16+*
22.20 «Смотреть всем!» *16+*
00.30 «КОМНАТА ЖЕЛАНИЙ» *16+*

РОССИЯ КУЛЬТУРА

06.30 «Пешком...». Новоиерусалимский монастырь
07.00, 14.35 «Театральная летопись. Владлен Давыдов»
07.30 Д/с «Одиссея. По ту сторону мифа»
08.25 «Жизнь и судьба»
08.45, 22.15 «ИДУ НА ГРОЗУ»
10.00, 12.30, 17.00, 19.30, 00.00 Новости культуры
10.15 «Наблюдатель»
11.10 Д/ф «Захотите – заходите»
11.45 Д/ф «Космос Троицы»
12.45 Новости. Подробно. Театр
13.00 Д/с «Влюбленные в Россию»
13.30, 13.50, 14.10, 00.15, 00.35, 00.55 «ПОРУС» *16+*
15.05 «Абсолютный слух»
15.45 Д/с «Приют путешественника»
16.15 «2 Верник 2»
17.15 Моя любовь – Россия! «Город в двух частях света»
17.45 Шедевры русской музыки
18.30 Д/ф «Секреты египетских иероглифов. Братья Шампольон»
19.45 «Главная роль»
20.05 «Правила жизни»
20.30 «Спокойной ночи, малыши!»
20.50 Д/ф «Собака Баскервилей. Овсянка, сэр!»
21.35 Энигма. Фазыл Сай
23.30 Д/с «Рассекреченная история. Игра миллионов: под контролем»
01.15 XX век. «Мне Брамса сыграют... Андрей Попов»
02.30 Д/ф «Краснодар. Особняк Василия Рубежанского»

ПЯТНИЦА

00.00 «КОРПОРАЦИЯ «СВЯТЫЕ МОТОРЫ» *18+*
01.40, 04.00, 06.20 «Пятница News» *16+*
02.10 «АРСЕНАЛ ЖИВОТНЫХ» *18+*
03.00 «ДИКИЕ ЖИВОТНЫЕ» *12+*
04.25 М/с «Простоквашино» *0+*
05.10 «Кондитер» *16+*
07.00 «Гастротур» *16+*
07.50 «Секреты на кухне» *16+*
09.00 «Пробный переезд» *16+*
09.50, 23.00 «Богиня свиданий» *16+*
12.20, 19.00 «Четыре свадьбы» *16+*
16.10 «Четыре жены» *16+*

ТВЦ

06.00 «Настроение»
08.10 «Доктор И...» *16+*
08.45 «АКАДЕМИЯ» *12+*
10.40, 04.45 Д/ф «Станислав Говорухин. Он много знал о любви» *16+*
11.30, 14.30, 17.50, 22.00, 00.00 События *16+*
11.50, 02.50 «ЧИСТО МОСКОВСКИЕ УБИЙСТВА. СОЦВЕТИЕ СИРЕНИ» *12+*
13.40, 05.20 «Мой герой. Эдуард Ханок» *12+*
14.50 «Город новостей» *16+*
15.05 «СПЕЦЫ» *16+*
16.55 Д/ф «Дети против звездных родителей» *16+*
18.15 «ЧЕЛОВЕК ИЗ ДОМА НАПРОТИВ» *12+*
22.40 «10 самых... Из школы в ЗАГС» *16+*
23.10 Д/с «Актерские драмы. Любовь с первого кадра» *16+*
00.30 «Петровка, 38» *16+*
00.45 «Прощание. Рудольф Нуреев» *18+*
01.25 «Хроники московского быта. Разврат и шпионы» *12+*
02.10 Д/ф «Любимая игрушка рейхсфюрера СС» *12+*
04.15 Д/ф «Семнадцать мгновений весны» *12+*

ОТР

06.00 *Точка на карте 12+*
06.15 *А мне охота да рыбалка 12+*
06.30 *УТРО 0+*
09.00 Новости
09.05 ОТРажение
09.30 Новости
09.35 ОТРажение
10.00 Новости
10.10 «ФАНТАЗИЯ БЕЛЫХ НОЧЕЙ» *12+*
12.00 «Свет и тени». Софья Ковалевская *16+*
12.30, 13.10, 14.05 ОТРажение (с сурдопереводом)
13.00, 14.00, 15.00 Новости (с сурдопереводом)
15.10 «ТЫ И Я» *12+*
16.45 М/ф «Лиса и заяц» *12+*
17.00 *Новости 12+*
17.15 *Закон и порядок 12+*
17.30 *Интересные истории 12+*
17.45 *Время – местное 12+*
18.00 *Новости 12+*
18.30 *Сугубо личное 12+*
18.45 *Точка на карте 12+*
20.00 «Календарь» *12+*
20.30 «ФАНТАЗИЯ БЕЛЫХ НОЧЕЙ» *12+*
22.15 «ДНЕВНЫЕ ЗВЕЗДЫ» *12+*
23.45 Д/ф «Последний рыцарь империи» *12+*
01.05 «Большая страна» *12+*
02.00 ОТРажение. Главное (с сурдопереводом) *12+*
04.00 «За дело! Поговорим» *12+*
04.45 Д/ф «Хроники общественного быта» *12+*
05.00 «Свет и тени». Нерон *16+*
05.30 «Сделано с умом». Глеб Лозино-Лозинский. Создатель «Бурана» *12+*

пятница, 19 января

ОБЛАСТНОЙ ТЕЛЕКАНАЛ ДОН 24

06.00 УТРО *0+*
09.45 Закон и порядок *12+*
10.00 Герой будущего времени *12+*
10.15 «ДОРОГОЙ МОЙ ЧЕЛОВЕК» *16+*
12.00 Новости *12+*
12.25 Д/ц «Страшно интересно» *12+*
13.15 Д/ц «Коллекция» *12+*
13.45 Точка на карте *12+*
14.00 Новости *12+*
14.15 «НЕОБЫКНОВЕННАЯ ИСТОРИЯ НА РОЖДЕСТВО» *12+*
16.00 Новости *12+*
16.15 Д/ц «Человеческий фактор» *12+*
16.50 Д/ц «Хранители жизни» *12+*
17.45 Время с пользой *12+*
18.00 Новости *12+*
18.30 Дон гостеприимный *12+*
19.00 «ДОРОГОЙ МОЙ ЧЕЛОВЕК» *16+*
20.00 Новости *12+*
20.30 «ДОРОГОЙ МОЙ ЧЕЛОВЕК» *16+*
21.25 «ЖЕСТОКИЙ СТАМБУЛ» *16+*
23.00 «ЛЕГАЛЬНЫЙ ДОПИНГ» *16+*
00.35 «СУМРАК» *12+*
02.30 Вопреки всему *12+*
03.00 Жили-были-на-Дону *12+*
03.15 Д/ц «Коллекция» *12+*
03.40 Д/ц «*12+*
04.30 «ЖЕСТОКИЙ СТАМБУЛ» *16+*

ПЕРВЫЙ КАНАЛ

05.00 «Доброе утро» *0+*
09.00, 12.00, 15.00, 18.00 Новости
09.20 «АнтиФейк» *16+*
10.00 «Жить здорово!» *16+*
10.50, 12.15, 17.00 «Информационный канал» *16+*
15.15 «Давай поженимся!» *16+*
16.05 «Мужское / Женское» *16+*
18.40 «Человек и закон» *16+*
19.45 «Поле чудес» *16+*
21.00 Время
21.45 «Голос». Новый +
23.30 «Матадо. Жан-Люк Годар: две или три вещи, которые я не знаю о нем» *18+*
00.35 Подкаст.Лаб До *16+*

РОССИЯ 1

05.00, 09.30 «Утро России»
09.00, 14.30, 21.15 Вести. Местное время
09.55 «О самом главном» *12+*
11.00, 14.00, 16.00, 20.00 Вести
11.30, 17.30 «60 минут» *12+*
14.55 «Судьба человека» с Борисом Корчевниковым *12+*
16.30 «Прямой эфир» *16+*
21.30 Столетие Мосфильма. Прямая трансляция из Первого павильона
23.55 «БЕЛЫЙ ТИГР» *16+*
01.50 «СВЯТАЯ ЛОЖЬ» *12+*

МАТЧ ТВ

06.00, 14.25 «Лига в лицах» *12+*
06.30 «Большой хоккей» *12+*
07.00, 10.00, 12.55, 14.55, 03.55 Новости
07.05, 15.00, 23.30 Все на Матч! *12+*
10.05, 03.40 «Небесная грация» *0+*
10.25 «Лучшие из лучших» *12+*
11.25 Профессиональный бокс. Рой Джонс против Антонио Тарвера *16+*
12.35 «Лица страны. Алла Шишкина» *12+*
13.00 «Есть тема!» *16+*
15.30 Смешанные единоборства. One FC *16+*
19.15 Хоккей. Фонбет Чемпионат КХЛ. «Спартак» (Москва) – «Авангард» (Омск) *12+*
21.45 Смешанные единоборства. ACA Young Eagles *16+*
00.25 Д/ф «Фетисов» *12+*
01.55 Биатлон. Альфа-Банк Кубок России. Индивидуальная гонка. Женщины *0+*
04.00 Баскетбол. Единая лига ВТБ. ЦСКА – «Руна» (Москва) *6+*

НТВ

05.20 «ПОЛИЦЕЙСКОЕ БРАТСТВО» *16+*
08.00, 10.00, 13.00, 16.00, 19.00 Сегодня
08.25, 10.35 «ПЕС» *16+*
13.25 «Чрезвычайное происшествие» *16+*
14.00 «Место встречи» *16+*
16.50 «ДНК» *16+*
17.55 «Жди меня» *12+*
20.00 «БИМ» *16+*
00.00 «Своя правда» *16+*
01.50 «ЖЕНА ПОЛИЦЕЙСКОГО» *16+*
04.15 «АГЕНТСТВО СКРЫТЫХ КАМЕР» *16+*

ТНТ

07.00 «Однажды в России. Спецдайджесты-2023» *16+*
09.00 «ОДНАЖДЫ В РОССИИ» *16+*
18.00 «Комеди Клаб» *16+*
00.00 «Галустян плюс» *16+*
01.00 «Импровизация. Команды» *16+*
02.45 Шоу «Студия Союз» *16+*
05.00 «Импровизация» *16+*

СТС

06.00, 05.50 «Ералаш» *0+*
06.25 М/с «Ну-ка, догони!» *6+*
07.00 М/с «Маша и Медведь» *0+*
08.00 «АНГЕЛЫ И ДЕМОНЫ» *16+*
10.45 «ИНФЕРНО» *16+*
13.15 «Уральские пельмени. Смехbook» *16+*
14.05 Шоу «Уральских пельменей» *16+*
23.00 «1+1. ГОЛЛИВУДСКАЯ ИСТОРИЯ» *16+*
01.30 «ДЫЛДЫ» *16+*
04.40 «6 кадров» *16+*
05.05 М/с «Фиксики» *0+*

ПЯТЫЙ КАНАЛ

05.00, 09.00, 13.00, 17.00 «Известия» *16+*
05.50, 06.35, 07.20, 08.20, 09.30, 09.45, 10.40, 11.40, 12.35, 13.30, 14.05, 15.00, 16.00 «ДОЗНАВАТЕЛЬ-2» *16+*
17.30, 18.20, 19.00, 19.50, 20.35 «СЛЕД» *16+*
21.25, 22.20 «ВЕЛИКОЛЕПНАЯ ПЯТЕРКА-3» *16+*
23.10 «Светская хроника» *16+*
00.10 Д/с «Они потрясли мир. Лев Яшин. Легенда номер 1» *16+*
00.55 Д/с «Они потрясли мир. Ванга. Неизвестная жизнь ясновидящей» *16+*
01.45 Д/с «Они потрясли мир. Анатолий Папанов. Любовь на старость отложить нельзя» *12+*
02.25, 03.05, 03.50, 04.30 «УСЛОВНЫЙ МЕНТ-3» *16+*

РЕН ТВ

05.00, 18.00, 03.30 «Самые шокирующие гипотезы» *16+*
06.00 «С бодрым утром!» *16+*
08.30, 12.30, 16.30, 19.30 Новости *16+*
09.00 Документальный спецпроект *16+*
10.00, 15.00 «Засекреченные списки» *16+*
11.00 «Как устроен мир» *16+*
12.00, 16.00, 19.00 «112» *16+*
13.00 «Загадки человечества» *16+*
14.00 «Невероятно интересные истории» *16+*
17.00 «Главные тайны мира» *16+*
20.00 «ВЕЧНЫЕ» *16+*
23.00 «РЕЙД» *18+*
01.00 «РЕЙД-2» *18+*

РОССИЯ КУЛЬТУРА

06.30, 12.45 Лето Господне. Святое Богоявление. Крещение Господне
07.00, 14.20 «Театральная летопись. Владлен Давыдов»
07.30 Д/ф «Секреты египетских иероглифов. Братья Шампольон»
08.30 «Жизнь и судьба»
08.50 «ИДУ НА ГРОЗУ»
10.00, 12.30, 17.00, 19.30, 23.50 Новости культуры
10.20 «ВОЗВРАЩЕНИЕ»
11.45 Д/ф «Николай Симонов. Герой не нашего времени»
13.15, 13.35, 13.55 «ПОРУС» *16+*
14.50 Александр Левенбук. Линия жизни
15.45 Д/с «Приют путешественника»
16.15 Энигма. Фазыл Сай
17.15 Письма из провинции. Ижевск (Удмуртская Республика)
17.45, 01.40 Шедевры русской музыки
18.45 Царская ложа
19.45 Искатели. «Исчезнувший архив Ломоносова»
20.35 Д/ф «Чукотка так и не отпустила нас»
21.30 «ТАБАЧНЫЙ КАПИТАН»
23.00 «2 Верник 2»
00.05 «ИСКРЕННЕ ВАША» *16+*
02.30 М/ф «История одного преступления»

ПЯТНИЦА

00.00 «АННЕТТ» *18+*
02.10, 04.20, 06.30 «Пятница News» *16+*
02.30 «АРСЕНАЛ ЖИВОТНЫХ» *16+*
03.30 «ДИКИЕ ЖИВОТНЫЕ» *12+*
04.00 «ДИКИЕ ЖИВОТНЫЕ» *16+*
04.45, 05.05 М/с «Простоквашино» *0+*
05.00, 05.10 М/с «Простоквашино» *12+*
05.20 «Кондитер» *16+*
07.00 «Гастротур» *16+*
08.00 «Секреты на кухне» *16+*
09.10 «Пробный переезд» *16+*
10.10 «Битва шефов» *16+*
18.30 Шоу «Погнали!» *16+*
21.20 «ДОСПЕХИ БОГА» *16+*
23.00 «ДОСПЕХИ БОГА-2: ОПЕРАЦИЯ КОНДОР» *16+*

ТВЦ

06.00 «Настроение»
08.25, 11.50 «СИНДРОМ ЖЕРТВЫ» *12+*
11.30, 14.30, 17.50 События *16+*
12.35, 15.05 «НЕОПАЛИМЫЙ ФЕНИКС» *12+*
14.50 «Город новостей» *16+*
16.55, 03.50 Д/с «Актерские драмы. Под маской клоуна» *16+*
18.15 «ОХОТА НА КРЫЛАТОГО ЛЬВА» *12+*
22.00 «В центре событий» *16+*
23.00 «Хорошие песни» *12+*
00.25 «ЧЕРНЫЙ ПРИНЦ» *6+*
02.00 «Петровка, 38» *16+*
02.15 «ЗАБУДЬ МЕНЯ, МАМА!» *12+*
04.30 Д/ф «Александр Белявский. Последний побег» *16+*

ОТР

06.00 *Дон гостеприимный 12+*
06.30 *УТРО 0+*
09.00, 09.30, 10.00 Новости
09.05, 09.35 ОТРажение
10.10 «ФАНТАЗИЯ БЕЛЫХ НОЧЕЙ» *12+*
12.00 «Человек и судьба» *12+*
12.30, 13.10, 14.05 ОТРажение (с сурдопереводом)
13.00, 14.00, 15.00 Новости (с сурдопереводом)
15.10 «ДНЕВНЫЕ ЗВЕЗДЫ» *12+*
16.40 М/ф «Брут» *12+*
17.00 *Новости 12+*
17.15 *Диалоги о культуре 12+*
17.45 *Третий возраст 12+*
18.00 *Новости 12+*
18.30 *Время – местное 12+*
20.00 «Календарь» *12+*
20.30 «Ректорат» с Анатолием Торкуновым *12+*
21.10 «ЧАЙКА» *12+*
22.50 «ЦАРЬ» *16+*
00.45 «ПИКНИК У ВИСЯЧЕЙ СКАЛЫ» *16+*
02.30 «ПУЛИ НАД БРОДВЕЕМ» *16+*
04.05 «ПОХОРОНИТЕ МЕНЯ ЗА ПЛИНТУСОМ» *16+*

Бабушка, а давай поговорим

Как взрослым людям понять интересы детей и внуков и найти точки соприкосновения?

На одной волне

Общаться с подростками всегда непросто. Несмотря на то что они уже двухметровые бородачи или выглядят как супермодели, для родителей, бабушек и дедушек это все еще дети. В современном обществе все чаще встречаются люди в возрасте, стремящиеся к познанию трендов молодого поколения. Но мы не будем углубляться, а лишь попробуем понять, как не выглядеть в глазах своих «цветов жизни» стариками с моноклем, а стать для них интересным собеседником, с которым им захочется проводить время.

Неправильно навязывать свою точку зрения, ведь у каждого человека собственные ценности и увлечения. Поэтому вернее всего было бы задать нескольким ребятам с совершенно разными интересами и взглядами на жизнь такие вопросы: стремятся ли твои родственники быть на одной волне с тобой? Что они делают для этого, и как это видишь со стороны ты? А потом проследить закономерность в их ответах.

– Мои предки хоть и остаются верны советским традициям и привычкам, все равно мало-помалу привыкают к современным технологиям, – рассказал «Молоту» десятиклассник Андрей Сидоров. – Они пользуются интернетом, смотрят там новости, совершают покупки через онлайн-платформы. Честно говоря, меня забавляет, когда бабушка примеряет модные сейчас платья, например, модели «рыбка» или «футляр». Хотя, признаться, ей они очень к лицу. И я искренне рад, когда дедушка записывает мне «кружочки» в «Телеграме», где рассказывает о своих повседневных делах.

Подросток также добавил, что при необходимости всегда готов подсказать и научить, ведь видит в этом только положительный аспект для дальнейшего развития своих бабушки и дедушки, считает необходимым помогать пожилым людям в современном, быстро меняющемся мире информационных технологий и всячески их поддерживает.

Огород в телефоне

– Мои родственники редко следят за новыми тенденциями, – говорит девятиклассница одного из ростовских лицеев Марина Цветная. – Да, они ведут страницы в социальных сетях, выкладывают фотографии. Но не более. Они не стремятся изменить себя в этом направлении, я считаю, что это им не особо и нужно. А если им становится что-то интересно, они в любой момент могут спросить у меня, задать уточняющие вопросы. Когда они чем-то интересуются у меня или брата, мы всегда стремимся наиболее точно объяснить смысл того или иного выражения: «кринж», «лук», «краш» были наиболее сложны для понимания. Спрашивают, как устроена та или иная вещь, например, смартфон, робот-пылесос, посудомойка. Смотря на это со стороны, я вспоминаю себя в детстве: тогда мне тоже было интересно все на свете.

Точку в этом вопросе резонно ставит одиннадцатиклассник Дмитрий Шулаев – активист, рыбак, волонтер и по совместительству юный предприниматель.

– Обожаю помогать своей бабушке развиваться в современном обществе. Она у меня садовод со стажем и с целым багажом знаний. Как только появилась возможность, я создал ей блог на «Яндекс.Дзен». Теперь она активно ведет его, общается с людьми со схожими интересами, а не сидит в кресле-качалке у телевизора.

Автор: Алена Рапаева

суббота, 20 января

ОБЛАСТНОЙ ТЕЛЕКАНАЛ ДОН 24

06.00 Спорт-на-Дону *12+*
06.15 А мне охота и рыбалка *12+*
06.30 Вопреки всему *12+*
07.00 Станица-на-Дону *12+*
07.30 Диалоги о культуре *12+*
08.00 Д/ц «Сесиль в стране чудес» *12+*
09.00 Интересные истории *12+*
09.15 Время с пользой *12+*
09.30 Герой будущего времени *12+*
09.45 Время с пользой *12+*
10.00 Время «Знания» *12+*
10.30 Дон гостеприимный *12+*
11.00 Д/ц «Сесиль в стране чудес» *12+*
11.50 Д/ц «Роман в камне» *12+*
12.20 Д/ц «Человеческий фактор» *12+*
12.50 Д/ц «Хранители жизни» *12+*
14.20 Д/ц «Нобелевские лауреаты» *12+*
15.10 «ОДНОВРЕМЕННО» *12+*
17.30 Время – местное *12+*
18.00 Новости. Итоги недели *12+*
19.00 «СУМРАК» *12+*
21.05 «БОРГ/МАКИНРОЙ» *16+*
23.00 Новости. Итоги недели *12+*
00.00 «ДАША» *16+*
03.15 Время с пользой *12+*
03.30 Д/ц «Нобелевские лауреаты» *12+*
04.10 «БОРГ/МАКИНРОЙ» *16+*

ПЕРВЫЙ КАНАЛ

06.00 «Доброе утро. Суббота» *0+*
09.00 «Умницы и умники» *12+*
09.45 «Слово пастыря» *0+*
10.00, 12.00, 18.00 Новости
10.15 «Наше все» *0+*
11.05 «ПроУют» *0+*
12.15 Д/ф «Василий Лановой. Другого такого нет!» *12+*
13.10 «АННА КАРЕНИНА» *12+*
16.05, 18.20 Горячий лед». Фигурное катание. «Чемпионат России по прыжкам 2024» *0+*
19.15 «Эксклюзив» *16+*
20.05 «Кто хочет стать миллионером?» *12+*
21.00 Время
21.35 «Сегодня вечером» *16+*
23.00 Возвращение «Закрытого показа» *16+*
02.00 Подкаст.Лаб *16+*

РОССИЯ 1

05.00 «Утро России. Суббота»
08.00 Вести. Местное время
08.20 Местное время. Суббота
08.35 «По секрету всему свету»
09.00 «Формула еды» *12+*
09.25 «Пятеро на одного»
10.10 «Сто к одному»
11.00, 14.00, 17.00, 20.00 Вести
11.50 «В кругу друзей»
12.50 «Доктор Мясников» *12+*
14.50 «Парад юмора» *16+*
17.50 «Привет, Андрей!» *12+*
21.00 «МОРЕ. СОЛНЦЕ. СКЛИФОСОВСКИЙ» *12+*
00.40 «ДОКТОР УЛИТКА» *12+*
04.05 «ЛЮБОВЬ ПРИХОДИТ НЕ ОДНА» *16+*

МАТЧ ТВ

06.00 Смешанные единоборства. UFC. Исраэль Адесанья против Шона Стрикланда *16+*
07.00, 09.30, 14.10, 19.15, 03.55 Новости
07.05, 11.50, 14.15, 16.55, 19.20, 22.30, 00.45 Все на Матч! *12+*
09.35 Биатлон. Альфа-Банк Кубок России. Спринт. Мужчины *0+*
11.20 «Что за спорт?» *12+*
12.35 Биатлон. Альфа-Банк Кубок России. Спринт. Женщины *0+*
14.55 Баскетбол. Единая лига ВТБ. УНИКС (Казань) – «Зенит» (Санкт-Петербург) *6+*
17.25 Мини-футбол. Чемпионат России. ПАРИ-Суперлига. «Торпедо» (Нижний Новгород) – «Новая генерация» (Сыктывкар) *0+*
20.25 Футбол. Чемпионат Германии. «Лейпциг» – «Байер» *6+*
22.40 Футбол. Чемпионат Италии. «Удинезе» – «Милан» *6+*
01.50 Мини-футбол. Чемпионат России. ПАРИ-Суперлига. «Синара» (Екатеринбург) – ЛКС (Липецк) *0+*
03.40 «Лица страны. Алла Шишкина» *12+*
04.00 Баскетбол. Единая лига ВТБ. «Пари Нижний Новгород» – «Локомотив-Кубань» (Краснодар) *6+*

НТВ

04.45 «ПОЛИЦЕЙСКОЕ БРАТСТВО» *16+*
07.30 «Смотр» *0+*
08.00, 10.00, 16.00 Сегодня
08.20 «Поедем, поедим!» *16+*
09.20 «Едим дома» *0+*
10.20 «Главная дорога» *16+*
11.00 «Живая еда» *12+*
12.00 «Квартирный вопрос» *0+*
13.00 «Основано на реальных событиях» *16+*
15.00 «Своя игра» *0+*
16.20 «ЧП. Расследование» *16+*
17.00 «Следствие вели… » *16+*
19.00 «Центральное телевидение» *16+*
20.20 «Ты не поверишь!» *16+*
21.20 «Секрет на миллион». *16+*
23.25 «Международная пилорама» *18+*
00.10 «Захар Прилепин. Уроки русского» *12+*
00.50 «Квартирник НТВ у Маргулиса». *16+*
02.20 «ЖЕНА ПОЛИЦЕЙСКОГО» *16+*

ТНТ

07.00 «Однажды в России. Спецдайджесты-2023» *16+*
10.30 «Экстрасенсы. Битва сильнейших» *16+*
18.00 «Экстрасенсы. Реванш» *16+*
21.00 Шоу «Конфетка» *16+*
22.30, 00.00 «Женский стендап» *16+*
23.00 «Женский стендап» *18+*
01.00 «Импровизация. Команды» *16+*
02.40 «Я тебе не верю» *16+*
03.30 Шоу «Студия Союз» *16+*
05.05 «Импровизация» *16+*

СТС

06.00, 05.50 «Ералаш» *0+*
07.00 М/с «Три кота» *0+*
07.30, 11.00 «Уральские пельмени. Смехbook» *16+*
09.00, 09.30 «ПроСТО кухня» *12+*
10.00, 10.30 «Уральские умельцы» *16+*
11.40 М/ф «Чинк. Хвостатый детектив» *6+*
13.20 «МОЙ ДРУГ ДЕЛЬФИН ЭХО» *12+*
15.15 «ДРУГ В ОКЕАНЕ» *12+*
17.20 М/ф «Приключения аргонавтов» *6+*
19.20 «ЛЮДИ В ЧЕРНОМ» *12+*
21.15 «ЛЮДИ В ЧЕРНОМ-2» *12+*
23.00 «СКАЙЛАЙН-2» *18+*
01.05 «НА ГРЕБНЕ ВОЛНЫ» *16+*
03.10 «ДЫЛДЫ» *16+*
04.45 «6 кадров» *16+*
05.05 М/с «Фиксики» *0+*

ПЯТЫЙ КАНАЛ

05.00, 05.10, 05.50, 06.30, 07.20, 08.10, 09.30, 10.25, 12.15, 13.10, 14.10, 15.05, 15.55, 16.45, 17.45, 18.40, 19.40 «УСЛОВНЫЙ МЕНТ-3» *16+*
09.00 «Страна советов» *16+*
11.20 «УСЛОВНЫЙ МЕНТ-3» *18+*
20.40, 21.35, 22.25, 23.10 «СЛЕД» *16+*
00.00 «Известия. Главное» *16+*
01.05 «Светская хроника» *16+*
02.10, 03.00, 03.50, 04.40 «ПРОКУРОРСКАЯ ПРОВЕРКА» *16+*

РЕН ТВ

05.00, 03.20 «Самые шокирующие гипотезы» *16+*
07.00 «С бодрым утром!» *16+*
08.30, 12.30, 16.30, 19.30 Новости *16+*
09.00 «Минтранс» *16+*
10.00 «Самая полезная программа» *16+*
11.00, 13.00 «Военная тайна» *16+*
15.00 «Совбез» *16+*
17.00 Документальный спецпроект *16+*
18.10 «Засекреченные списки» *16+*
20.00 «ПЕРЛ-ХАРБОР» *16+*
23.30 «КРЕЙСЕР» *18+*
01.55 «ПРИЗРАКИ ВОЙНЫ» *18+*

РОССИЯ КУЛЬТУРА

06.30 «Библейский сюжет»
07.05 М/ф «Дед Мороз и лето», «Малыш и Карлсон», «Карлсон вернулся»
08.05, 08.25, 08.45, 09.05, 09.25, 09.45 «ПОРУС» *16+*
10.05 «Дом ученых»
10.35 «ТАБАЧНЫЙ КАПИТАН»
11.55 Д/ф «Владлен Давыдов. Ни о чем не жалею…»
12.40 «Истории города N с Пьером Бурелем. Туапсе»
13.20 «Черные дыры. Белые пятна»
14.00, 01.55 Д/ф «Страх в саванне»
15.00 «Рассказы из русской истории»
16.25 Д/ф «Нобелевские победы российской науки. Жорес Алферов»
17.10 «МОЙ НЕЖНО ЛЮБИМЫЙ ДЕТЕКТИВ»
18.35 Линия жизни. Владимир Дашкевич
19.30 Новости культуры
19.45 Д/с «Первые в мире. Ледокол Бритнева»
20.00 «РЫЦАРЬ ДОН КИХОТ»
22.00 «Агора»
23.05 Клуб «Шаболовка, 37»
00.05 «ГОЛУБАЯ ГРАФИНЯ»
02.50 М/ф «Рождественская звезда»

ПЯТНИЦА

01.10 «БИБЛИОТЕКАРЬ: В ПОИСКАХ КОПЬЯ СУДЬБЫ» *16+*
02.40, 04.30, 05.30 «Пятница News» *16+*
03.10 «АРСЕНАЛ ЖИВОТНЫХ» *16+*
04.00 «ДИКИЕ ЖИВОТНЫЕ» *16+*
04.55, 06.00 М/с «Простоквашино» *0+*
05.00 М/с «Тайны медовой долины» *12+*
07.00 «Секреты на кухне» *16+*
08.00 «Гость у порога» *16+*
10.00 «Четыре свадьбы» *16+*
23.50 «ЖАННА Д'АРК» *16+*

ТВЦ

05.20 Д/ф «Ольга Аросева. Расплата за успех» *12+*
08.20 «Православная энциклопедия» *6+*
08.50 «ИНТРИГАНКИ» *12+*
10.40 Д/ф «Мифы о еде. Холестерин» *16+*
11.30, 14.30, 23.20 События *16+*
11.45 «Смешите меня семеро» *16+*
12.50 Д/ф «Легенды эстрады. Не стреляйте в пародиста!» *12+*
15.40 «СВОДНЫЕ СУДЬБЫ» *12+*
17.30 «ЖЕНЩИНА БЕЗ ЧУВСТВА ЮМОРА» *12+*
21.00 «Постскриптум» *16+*
22.05 «Право знать!» *16+*
23.30 Д/ф «Тайная комната. Майкл Джексон» *16+*
00.15 Д/ф «Первые лица. Смертельная скорость» *16+*
00.50 «Белый дом престарелых». Специальный репортаж *16+*
01.20 «Хватит слухов!» *16+*
01.45 Д/ф «Звезды против хирургов» *16+*
02.25 Д/ф «Позор ради славы» *16+*
03.05 Д/ф «Звездные обиды» *16+*
03.45 Д/ф «Дети против звездных родителей» *16+*
04.25 Д/ф «Легенды эстрады. ВИА 70-х» *12+*
05.05 «Петровка, 38» *16+*

ОТР

06.00 *Спорт-на-Дону 12+*
06.15 *Точка на карте 12+*
06.30 *Вопреки всему 12+*
07.00 *Закон и порядок 12+*
07.15 *Тем более 12+*
07.30 *Диалоги о культуре 12+*
08.00 *Интересные истории 12+*
08.15 *Третий возраст 12+*
08.30 *Поговорите с доктором 12+*
09.00 «Календарь» *12+*
09.30 Все по-взрослому
10.15 Специальный проект ОТР «Отчий дом». «Эстафетная палочка» *12+*
10.30 «ЧЕЛОВЕК-ОРКЕСТР» *12+*
11.55 Новости
12.00 «ВАЛЕНТИНА» *12+*
13.35 «Большая страна» *12+*
14.30 «Календарь» *12+*
15.00 Новости
15.05 Д/ф «Люди Арктики» *12+*
15.20 Д/ф «Великие шедевры строительства» *12+*
16.15 «Песня остается с человеком» *12+*
16.30 «Человек и судьба» *12+*
17.00 *Время – местное 12+*
17.15 *Проконсультируйтесь с юристом 12+*
17.45 *Закон и порядок 12+*
18.00 *Новости. Итоги недели 12+*
19.00 Новости
19.05 «Очень личное» с Виктором Лошаком. Александр Каплан *12+*
19.45 «Вспомнить все». Программа Л. Млечина *16+*
20.15 «ПОХОРОНИТЕ МЕНЯ ЗА ПЛИНТУСОМ» *16+*
22.05 «ПУЛИ НАД БРОДВЕЕМ» *16+*
23.40 «МИШЕНЬ» *18+*
02.15 «КРИК ТИШИНЫ» *12+*
03.45 «ВОСЕМЬ С ПОЛОВИНОЙ (8 1/2)» *16+*

воскресенье, 21 января

ОБЛАСТНОЙ ТЕЛЕКАНАЛ ДОН 24

06.00 История Дона *12+*
06.30 Проконсультируйтесь с юристом *12+*
07.00 Жили-были-на-Дону *12+*
07.15 Дон гостеприимный *12+*
07.45 Интересные истории *12+*
08.00 Новости. Итоги недели *12+*
09.00 Время – местное *12+*
09.30 Точка на карте *12+*
09.45 Станица-на-Дону *12+*
10.15 Поговорите с доктором *12+*
10.30 Третий возраст *12+*
10.45 Сугубо личное *12+*
11.00 Закон и порядок *12+*
11.15 Д/ц «Сесиль в стране чудес» *12+*
12.00 Д/ц «Роман в камне» *12+*
12.30 Д/ц «Хранители жизни» *12+*
13.15 Д/ц «Нобелевские лауреаты» *12+*
14.00 Новости. Итоги недели *12+*
15.00 «ВЕСНА В ДЕКАБРЕ» *16+*
21.35 «ОДНОВРЕМЕННО» *12+*
23.50 «ЛЮБА. ЛЮБОВЬ» *16+*
03.00 Д/ц «Сесиль в стране чудес» *12+*
03.45 Д/ц «Нобелевские лауреаты» *12+*
04.30 Интересные истории *12+*
04.45 Д/ц «Хранители жизни» *12+*
05.30 Д/ц «Роман в камне» *12+*

ПЕРВЫЙ КАНАЛ

06.00, 10.00, 12.00, 18.00 Новости
06.10 Подкаст.Лаб *16+*
06.55 «Играй, гармонь любимая!» *12+*
07.40 «Часовой» *12+*
08.10 «Здоровье» *16+*
09.20 «Мечталлион» *12+*
09.40 «Непутевые заметки» *12+*
10.15 «Жизнь своих» *12+*
11.05 «Повара на колесах» *12+*
12.15 «НЕ СТРЕЛЯЙТЕ В БЕЛЫХ ЛЕБЕДЕЙ» *16+*
15.10 Горячий лед». Фигурное катание. «Чемпионат России по прыжкам-2024» *0+*
19.00 «Лучше всех!». Новый сезон *0+*
21.00 Время
23.00 «КОНТЕЙНЕР» *18+*
00.50 Подкаст.Лаб *16+*

РОССИЯ 1

06.10 «СВАДЬБЫ НЕ БУДЕТ» *12+*
08.00 Местное время. Воскресенье
08.35 «Когда все дома» с Тимуром Кизяковым
09.25 «Утренняя почта» с Николаем Басковым
10.10 «Сто к одному»
11.00, 17.00 Вести
12.00 «Большие перемены»
13.00 «ЛЮБИТЬ ВРАГА» *12+*
17.50 «Песни от всей души» *12+*
20.00 Вести недели
22.00 Москва. Кремль. Путин
22.40 «Воскресный вечер» с Владимиром Соловьевым *12+*
01.30 «СВАДЬБЫ НЕ БУДЕТ» *12+*

МАТЧ ТВ

06.00 Смешанные единоборства. UFC. Шон Стрикланд против Дрикуса Дю Плесси. Арнольд Аллен против Мовсара Евлоева *16+*
09.00, 09.30, 14.10, 18.55, 03.55 Новости
09.05, 11.55, 14.15, 19.00, 22.15, 00.45 Все на Матч! *12+*
09.35 Биатлон. Альфа-Банк Кубок России. Масс-старт. Мужчины *0+*
10.55 «Биатлон с Дмитрием Губерниевым» *12+*
11.25 «Что за спорт?» *12+*
12.35 Биатлон. Альфа-Банк Кубок России. Масс-старт. Женщины *0+*
14.55 Футбол. Товарищеский матч. «Зенит» – «Динамо» (Узбекистан) *6+*
16.55 Волейбол. Чемпионат России. Pari Суперлига. Мужчины. «Зенит-Казань» – «Локомотив» (Новосибирск) *6+*
19.25 Мини-футбол. Чемпионат России. ПАРИ-Суперлига. «Торпедо» (Нижний Новгород) – «Новая генерация» (Сыктывкар) *0+*
21.15 Смешанные единоборства. UFC. Шон Стрикланд против Дрикуса Дю Плесси. Арнольд Аллен против Мовсара Евлоева *16+*
22.40 Футбол. Чемпионат Италии. «Лечче» – «Ювентус» *6+*
01.50 Мини-футбол. Чемпионат России. ПАРИ-Суперлига. «Тюмень» – «Сиб-Транзит» (Новокузнецк) *0+*
03.40 «Вы это видели» *12+*
04.00 Баскетбол. Единая лига ВТБ. «ПАРМА» (Пермский край) – «Енисей» (Красноярск) *6+*

НТВ

04.40 «ПОЛИЦЕЙСКОЕ БРАТСТВО» *16+*
06.30 «Центральное телевидение» *16+*
08.00, 10.00, 16.00 Сегодня
08.20 «У нас выигрывают!» *12+*
10.20 «Первая передача» *16+*
11.00 «Чудо техники» *12+*
12.00 «Дачный ответ» *0+*
13.00 «НашПотребНадзор» *16+*
14.05 «Однажды…» *16+*
15.00 «Своя игра» *0+*
16.20 «Человек в праве» *16+*
17.00 «Следствие вели… » *16+*
18.00 «Новые русские сенсации» *16+*
19.00 Итоги недели
20.20 «САРМАТ» *16+*
00.00 «Звезды сошлись» *16+*
01.35 «Основано на реальных событиях» *16+*
03.05 «ЖЕНА ПОЛИЦЕЙСКОГО» *16+*

ТНТ

07.00 «Однажды в России. Спецдайджесты-2023» *16+*
09.00 «ОДНАЖДЫ В РОССИИ» *16+*
11.30 «Экстрасенсы. Битва сильнейших» *16+*
17.30 «Экстрасенсы. Реванш» *16+*
19.00 «Выжить в Самарканде» *16+*
21.00 «Лига Городов». Дайджест Шоу *16+*
23.00 «Шоу Воли» *16+*
00.05 Шоу «Конфетка» *16+*
01.20 «Импровизация. Команды» *16+*
03.10 Шоу «Студия Союз» *16+*
04.50 «Импровизация» *16+*

СТС

06.00 «Ералаш» *0+*
07.00 М/с «Отель «У овечек» *0+*
07.30 «Уральские пельмени. Смехbook» *16+*
08.05 Шоу «Уральских пельменей» *16+*
09.30 «ВОСТОЧНЫЙ ВЕТЕР. ВЕЛИКИЙ УРАГАН» *12+*
11.35 М/ф «Приключения аргонавтов» *6+*
13.25 М/ф «Коты Эрмитажа» *6+*
15.05 «ЛЮДИ В ЧЕРНОМ» *12+*
17.05 «ЛЮДИ В ЧЕРНОМ-2» *12+*
18.55 «ЛЮДИ В ЧЕРНОМ-3» *12+*
21.00 «ЛЮДИ В ЧЕРНОМ. ИНТЕРНЭШНЛ» *16+*
23.15 «ПОКЕРФЕЙС» *18+*
01.05 «СТАВКА НА ЛЮБОВЬ» *12+*
02.45 «ДЫЛДЫ» *16+*
04.40 «6 кадров» *16+*
05.05 М/с «Фиксики» *0+*
05.50 «Ералаш» *0+*

ПЯТЫЙ КАНАЛ

05.00, 05.30, 06.20 «ПРОКУРОРСКАЯ ПРОВЕРКА» *16+*
07.15, 23.40 «ПЕРЕХВАТ» *16+*
08.55, 09.50, 10.45, 11.45 «БАРСЫ» *16+*
12.45, 13.45, 14.45, 15.45, 16.45, 17.45, 18.45, 19.45, 20.40, 21.40, 22.40 «ЛЕНИНГРАД, 46» *16+*
01.20, 02.10, 02.50, 03.35 «ДОЗНАВАТЕЛЬ-2» *16+*
04.15 «ДОЗНАВАТЕЛЬ-2» *16+*

РЕН ТВ

05.00 «Самые шокирующие гипотезы» *16+*
07.00 «С бодрым утром!» *16+*
08.30, 12.30 Новости *16+*
09.00 «Самая народная программа» *16+*
09.30 «Знаете ли вы, что?» *16+*
10.30 «Наука и техника» *16+*
11.30 «Неизвестная история» *16+*
12.45 «ЧЕРНЫЙ ПЕС» *16+*
14.25 «ВЫМОГАТЕЛЬСТВО» *18+*
16.30 «ХИЩНИКИ» *16+*
18.30 «ЛЬВИЦА» *18+*
20.30 «БЕГЛЕЦ» *18+*
23.00 «Итоговая программа» *16+*
23.55 «Самые шокирующие гипотезы» *16+*

РОССИЯ КУЛЬТУРА

06.30 М/ф «Снежная королева»
07.40, 08.00, 08.20, 08.40, 09.00, 09.20 «ПОРУС» *16+*
09.40 Тайны старого чердака. «Средневековье»
10.10 Больше, чем любовь. Борис Бабочкин и Екатерина Георгиева
10.50 «ЧАПАЕВ»
12.20 «Истории города N с Пьером Бурелем. Кашин»
13.00 «Невский ковчег. Теория невозможного. Вера Гедройц»
13.30 Д/ф «Страна птиц. «Псковские лебеди»
14.10 Игра в бисер. Антон Чехов. «Душечка»
14.50 «ГОЛУБАЯ ГРАФИНЯ»
16.45 «Пешком…». Москва. Марьина роща
17.15 Д/ф «Крестьянская история»
18.35 «Романтика романса»
19.30 Новости культуры
20.25 «С ТОБОЙ И БЕЗ ТЕБЯ…»
21.55 Хибла Герзмава – «Праздничные фанфары»
00.10 «МОЙ НЕЖНО ЛЮБИМЫЙ ДЕТЕКТИВ»
01.35 Искатели. «Исчезнувший архив Ломоносова»
02.20 М/ф «Серый волк энд Красная шапочка», «Брак»

ПЯТНИЦА

02.30, 05.00, 05.50, 03.40 «Пятница News» *16+*
03.00 «АРСЕНАЛ ЖИВОТНЫХ» *18+*
03.50, 04.10 «ДИКИЕ ЖИВОТНЫЕ» *16+*
04.45, 05.25, 06.15 М/с «Простоквашино» *0+*
06.40 «Секреты на кухне» *16+*
07.50 «Гастротур-3» *16+*
08.30 «ДОСПЕХИ БОГА» *16+*
10.20 «ДОСПЕХИ БОГА-2: ОПЕРАЦИЯ КОНДОР» *16+*
12.30 «Мастер-кондитер» *16+*
14.10 «Битва шефов» *16+*
23.10 «БИБЛИОТЕКАРЬ: В ПОИСКАХ КОПЬЯ СУДЬБЫ» *16+*
01.00 «ЖАННА Д'АРК» *16+*
04.40 «Пятница News» *16+*

ТВЦ

06.05 «ОХОТА НА КРЫЛАТОГО ЛЬВА» *12+*
09.05 «Здоровый смысл» *16+*
09.35 «ЗАБУДЬ МЕНЯ, МАМА!» *12+*
11.30, 00.20 События *16+*
11.45 «Наша смешная жизнь» *16+*
12.30 «ЧЕРНЫЙ ПРИНЦ» *6+*
14.30 Московская неделя *12+*
15.00 Д/ф «Дорогие товарищи. Первые леди СССР» *16+*
15.55 Д/ф «Русские тайны. Экстрасенсы на службе КГБ» *16+*
16.40 Д/ф «Приговор. Шабтай Калманович» *16+*
17.30 «КРЫЛЬЯ» *12+*
21.00 «ЛОЖЬ ВО СПАСЕНИЕ» *12+*
00.35 «Петровка, 38» *16+*
00.45 «ЖЕНЩИНА БЕЗ ЧУВСТВА ЮМОРА» *12+*
03.35 «ИНТРИГАНКИ» *12+*

ОТР

06.00 *Новости. Итоги недели 12+*
07.00 *Жили-были-на-Дону 12+*
07.15 *Касается каждого 12+*
08.00 *Время – местное 12+*
08.30 *Точка на карте 12+*
08.45 *Сугубо личное 12+*
09.00 «Календарь» *12+*
09.30 Все по-взрослому
10.15 «На приеме у главного врача» с Марьяной Лысенко *12+*
11.10 «Моя история». Зинаида Драгункина *12+*
11.50 Новости
11.55 Кино на все времена. «Цирк» *12+*
13.25 Специальный проект ОТР «Конструкторы будущего». «Рецепты от СКФУ» *12+*
13.40 «Большая страна» *12+*
14.30 «Календарь» *12+*
15.00 Новости
15.05 «Северный морской путь. Чукотка» *12+*
15.35 Концерт композитора Сергея Войтенко *12+*
16.25 «Свет и тени». Уильям Шекспир *16+*
17.00 *Время – местное 12+*
17.15 *Дон гостеприимный 12+*
17.45 *Сугубо личное 12+*
18.00 *Вопреки всему 12+*
18.30 *Интересные истории 12+*
18.45 *Жили-были-на-Дону 12+*
19.00 Новости
19.05 «Клуб главных редакторов» с Павлом Гусевым *12+*
19.45 «КАК Я ПРОВЕЛ ЭТИМ ЛЕТОМ» *16+*
21.50 «ВОСЕМЬ С ПОЛОВИНОЙ (8 1/2)» *16+*
00.10 «ПОХОРОНИТЕ МЕНЯ ЗА ПЛИНТУСОМ» *16+*
02.00 «Первая помощь» *12+*
02.10 «ПИКНИК У ВИСЯЧЕЙ СКАЛЫ» *16+*
04.00 «ЦАРЬ» *16+*

Успех Анны

Жительница Азовского района Анна Барсукова создала фильм «Между отчаянием и надеждой», собирающий призы на кинофестивалях.

Работа Анны, рассказывающая о жизни людей в колымском поселке Синегорье, заслужила признание и высокую оценку зрителей, проживающих в разных регионах России и даже в Индии.

На фестивале, проходившем в городе Калькутта, лента получила четыре награды, став победителем в номинациях «Фильмы о правах человека», «Документальный фильм», «Фильмы, посвященные проблеме инвалидности», «Лучшая операторская работа».

На фестивале научного и индустриального кино в Новосибирске работа победила в номинации «Лучший индустриальный фильм».

В Мурманске на фестивале «Северный характер» картина «Между отчаянием и надеждой» взяла приз как «Лучший документальный фильм до 60 минут». Фильм получил главный приз на фестивале «Святой Владимир», проходившем в Севастополе в октябре.

И недавно фильм «Между отчаянием и надеждой» был награжден призом «За лучшую режиссерскую работу» на первом международном фестивале документального кино и медиапроектов «Линия фронта – 2023», проходившем в Ростове-на-Дону.

Автор: Вера Волошинова

Сухое будущее

Почти 7,2 млн рублей из резервного фонда донской казны выделили на выплату финансовой помощи. Средства направили жителям Азовского района, пострадавшим от подтопления, которое произошло 27 ноября минувшего года из-за ветрового нагона воды на устьевом участке реки Дон. Специальное распоряжение о выделении средств подписал губернатор **Василий Голубев.**

349 человек получили по 10 тысяч рублей единовременной материальной помощи, 46 – по 50 тысяч рублей в связи с частичной утратой имущества первой необходимости. Еще 14 жителям выплачено по 100 тысяч рублей в связи с полной утратой имущества первой необходимости.

По данным пресс-службы главы региона, это первая выплата из областного бюджета, за ней последуют и другие.

Добрались до Ажинова

Еще пять областных пожарных частей заступили на боевое дежурство.

– Они охватят около 60 населенных пунктов с общей численностью 18 тысяч человек, – уточнил директор департамента по предупреждению и ликвидации чрезвычайных ситуаций Ростовской области **Павел Нудгин**.

Пожарные депо расположены в селе Верхнесвечниково Кашарского района, хуторе Обуховка Азовского района, хуторе Ажинове Багаевского района, хуторе Почтовом Константиновского района и в селе Новониколаевка Матвеево-Курганского района.

Главный критерий при выборе места дислокации – удаленность населенных пунктов от имеющихся пожарных частей федеральной противопожарной службы МЧС и наличие социально значимых объектов.

Донские крылья

ЮБИЛЕЙ

Александр ОЛЕНЕВ, A.OLENEV@DON.MEDIA

Инициативная группа донских авиаторов начала работу над большой книгой, посвященной 100-летию гражданской авиации на Дону. О том, чем знаменательна для нашего региона эта дата, «Молот» побеседовал с экс-командиром самолета Ту-154 Ростовского объединенного авиаотряда, советником Межгосударственного авиационного комитета (МАК) Евгением Маринцом и кандидатом исторических наук, доцентом Южного федерального университета Викторией Кравец.

Книга к дате

– Как возникла тема 100-летия гражданской авиации на Дону?

Е.М.: – Группа донских ветеранов-авиаторов решила издать книгу к юбилейной дате, и первое, с чем мы столкнулись, – это полное отсутствие информации по теме. Выяснилось, что архив авиакомпании «Донавиа» уничтожен. Наша группа приложила все силы, чтобы ликвидировать пробел в истории. Мы узнали имена двух полковников Российского императорского воздушного флота, которых можно назвать основателями авиации Дона: это Вячеслав Баранов и Иван Стрельников. Мы нашли рукопись Вячеслава Григорьевича, которая более 80 лет хранилась во Франции и не была известна нашим историкам. Надеемся издать ее в России: эти мемуары должны быть сохранены для потомков.

Изучая документы, мы пришли к выводу, что датой 100-летия надо считать 15 июня 2025 года. Именно в этот день век назад начались гражданские пассажирские авиаперевозки из Ростова-на-Дону. К юбилею готовится выход фундаментального издания, в котором будет опубликована масса исторического материала, причем в большинстве своем уникального.

Практически в каждом регионе нашей страны, расположенной на огромной территории, где расстояния измеряются тысячами километров, есть дни, когда регион отмечает и чествует летчиков, пилотов и всех причастных к обеспечению полетов гражданской авиации. До 1992 года Ростовский объединенный авиаотряд существовал как подразделение Министерства гражданской авиации – компании «Аэрофлот». В лихие 90-е у гражданской авиации Дона были сложные времена, о которых честно расскажут в этой книге.

Историки и пилоты

В.К.: – В перечне дисциплин Института истории и международных отношений ЮФУ есть краеведение. Поэтому инициатива ветеранов «Донавиа» стала для нас весьма интересной. В фондах Донской государственной публичной библиотеки недавно появилась книга Валерия Томича «Русские воздушные силы». Она дала возможность приоткрыть ранее неизвестные страницы истории нашего региона.

Научные изыскания одного из соискателей института истории ЮФУ Юлии Лазуревской позволили получить документально подтвержденный ответ на вопрос, когда был выполнен первый пассажирский гражданский авиарейс структурами авиации Ростова. Понятно, что до этой даты в город прилетали самолеты. Но это были или военные борта, или машины из столичных авиаструктур. Своя авиация – это наш летный состав и собственные самолеты, которые обслуживают наши техники. Юлия Лазуревская нашла в архивах документы, после изучения которых можно смело ответить на вопрос о дне рождения гражданской авиации на Дону.

В материалах, собранных авиаторами, присутствует много терминологии, сленга и специальных аббревиатур. Всю информацию пришлось переработать, чтобы она стала более понятной далекому от авиации читателю.

Полетели в Москву

– Что предшествовало дате 15 июня 1925 года?

Е.М.: – Организация полетов всегда начинается с земли: с обустройства аэродрома и авиаструктур, обеспечивающих полеты, с технического обслуживания самолетов, заправки авиатопливом, электро- и радиообеспечения полетов, создания органов управления воздушным движением. Только после такой подготовки появляется парк самолетов, собственный летный и технический обслуживающий состав, начинается выполнение регулярных рейсов пассажирских аэропланов (слово «самолет» появилось чуть позже).

Фото из архива Василия Курятова

Один из самолетов Ростовского объединенного авиаотряда, который уже стал историей

В 1925 году в Ростове был создан и оборудован аэродром, построены здания и сооружения, проложены коммуникации и дороги, была открыта воздушная станция «Ростов-на-Дону». Ровно в 6 утра 15 июня с этого аэродрома взлетел пассажирский самолет. Он выполнил первый авиарейс по маршруту Ростов – Харьков – Орел – Москва.

Появление в календаре знаменательных дат нашего региона Дня гражданской авиации Дона – это дань уважения и знак признания всем летчикам, пилотам, авиационным специалистам, всем, имеющим отношение к самому большому океану на Земле – воздушному. Нам надо помнить о славных традициях. Гражданская авиация Дона была одной из самых безопасных в СССР, и это результат работы нескольких поколений профессионалов.

Люди и самолёты

– Сколько самолетов прошло за эти годы через руки и головы летного и инженерно-технического состава Ростовского объединенного авиаотряда и авиакомпании «Донавиа»?

Е.М.: – За долгую историю в парке воздушных судов, которые мы эксплуатировали, побывало около 200 единиц. Среди них 64 самолета Ли-2, 18 Ил-14, 18 Ан-10, 10 Ан-12, 16 Ту-134, 16 Як-40, 14 Л-410, 22 Ту-154 и другие воздушные суда.

Хочу особо отметить самолеты Л-410, Ту-154 (на котором я летал командиром) и грузовой Ан-12. Это были самые полезные и самые безопасные самолеты для региональной авиации.

О «белых пятнах»

– Что особенно удивило историка, прикоснувшегося к прошлому гражданского авиафлота?

В.К.: – Историческая наука нуждается в документальном подтверждении событий и фактов. Несмотря на то что гражданская авиация прочно вошла в нашу жизнь, мы с удивлением узнали о «белых пятнах» истории авиации на Дону. Многие сведения были получены из книг, находившихся в спецхране или зарубежных архивах. Еще не все материалы детально изучены и проанализированы. Здесь огромный плацдарм для работы наших молодых историков.

Наша творческая группа надеется к юбилейной дате приоткрыть занавес небытия по некоторым темам донской авиации. Мы издадим мемуары офицера, военного летчика Русского императорского воздушного флота Вячеслава Баранова. Мы расскажем обо всех командирах Ростовского объединенного авиаотряда, о летчиках, которые с достоинством и профессионализмом действовали в штатных и нештатных ситуациях. О том, как авиаторы Дона решали свою главную задачу – обеспечить безопасность полетов.

Помимо этого планируется выпустить специальный юбилейный знак. Будет объявлен открытый конкурс на его создание. Все это послужит делу пропаганды прошлого и настоящего донской авиации, привлечению нынешней молодежи к профессии авиатора.

Гюльчатай и её каменные подруги

ИСТОРИЯ

Александр ОЛЕНЕВ
A.OLENEV@DON.MEDIA

В отделе палеонтологии Ростовского областного музея краеведения завершена вертикальная расстановка половецких баб. Как уже сообщал «Молот», здесь создается уникальная, единственная на юге России глипотека – хранилище каменных изваяний.

Самую большую статую, которая исподлобья взирает на посетителей, скрестив руки на животе, зовут Гюльчатай. Ее подругу, чуть поменьше, но тоже весом за тонну, нарекли Бургустой – это имя донского кургана у Гукова, где она была найдена. Еще один исполин, явно мужского рода, носит имя Степан-Темиркан. А самый небольшой истукан, стоящий у входа, назван по-свойски Василием Ивановичем.

– Эти имена они сами мне подсказали, – улыбаясь, говорит художник-реставратор РОМК Вячеслав Вереин. – Когда работаешь с ними вплотную, наедине, словно слышишь их голоса.

Эти изваяния сопровождают музей краеведения еще с довоенного времени, и давно стали его символом. В 1920–1930-е годы

Фото автора

13 половецких изваяний переместились в подвальное хранилище краеведческого музея

Северо-Кавказский музей горских народов (предтеча краеведческого) располагался в здании на улице Пушкинской. Сохранилась открытка того времени, на ней были изображены эти каменные бабы. После войны уцелевшие экспонаты переехали в нынешнее здание музея.

– В 2018 году было принято решение перенести подлинники скульптур в подвальное помещение. Это обусловлено заботой о сохранности артефактов. Чтобы не терять исторический облик дворика, созданы точные копии баб, они сейчас выставлены перед входом в музей, – рассказала «Молоту» заместитель директора РОМК Алла Сидорина.

Сейчас в хранилище 13 каменных баб, для каждого истукана изготовлена специальная подставка. Реставратор Вячеслав Вереин обрабатывает камень специальным раствором для его консервации. В дальнейшем изваяния надо будет привести в порядок. К примеру, из туловища Гюльчатай, которая одно время служила украшением ресторана в Новочеркасске, торчат железные прутья, этот дефект необходимо скрыть.

Глипотека будет открыта для посетителей музея уже в этом году.

Пятница, 12 января 2024 года
№1 (26634)
WWW.MOLOTRO.RU

К нам приехал учитель-миллионер

На Дону объявили конкурсный отбор для участия в программе «Земский учитель». Заявки от педагогов будут принимать до 15 апреля.

– Программа призвана решить проблему дефицита учителей в сельских школах. Выделенные государством средства помогут привлечь в сельские территории не только молодых специалистов, но и педагогов со стажем, – уточнил первый заместитель губернатора **Игорь Гуськов**.

Впервые программа «Земский учитель» в Ростовской области заработала в 2020 году. За это время ее участниками стали 112 педагогов. Им единовременно выплачивают 1 млн рублей. Главное, чтобы они согласились переехать в сельские населенные пункты с населением до 50 тысяч человек.

Нашим откроют прилавки

Донских производителей приглашают принять участие в конкурсе лучших отечественных брендов «Знай наших!». Организаторы – Агентство стратегических инициатив по продвижению новых проектов и фонд «Росконгресс» – будут принимать заявки до 15 января. Заявить о себе можно в следующих номинациях: «Продукты питания», «Потребительские товары», «Креатив», «Информационные технологии», «Высокие технологии», «Самая смелая идея», «Наше наследие» и «Промышленный бренд».

Победителям обещают продвижение на маркетплейсах и в медиа, а также членство в бизнес-объединениях и индивидуальные встречи с экспертами.

Подвиг добровольца

СПЕЦОПЕРАЦИЯ

Александр ОЛЕНЕВ
A.OLENEV@DON.MEDIA

В декабре в школе № 78 была торжественно открыта Парта Героя имени ростовчанина Дениса Гончарова, погибшего на СВО. История получила продолжение, о котором «Молоту» рассказала вдова бойца Наталья Гончарова.

Любовь и судьба

Их познакомил родной завод – Ростовский электровозоремонтный, где Денис работал слесарем. После 78-й школы он закончил кулинарный техникум, но трудиться поваром не захотел, хотя дома готовил с удовольствием. Выбрал рабочую профессию. Наталья говорит, что у ее мужа были золотые руки. Начальство его ценило.

Их роман длился больше года. На первое свидание Денис пригласил Наташу в августе 2006 года. В сентябре, когда отмечали День города, сделал ей предложение. В январе прислал сватов, свадьбу сыграли 1 сентября. И прожили счастливо ровно 16 лет – день в день.

24 февраля 2022 года, в день начала СВО, Денис и Наталья жадно ловили новости. Среди их близких были военные, они сразу уехали на передовую. Денис очень переживал. В сентябре 2022-го, когда началась мобилизация, призвали лучшего друга Дениса, и он заговорил о том, что его место тоже на СВО. Ждал повестки, но она не приходила. В марте 2023 года сам пошел в военкомат, записался в добровольцы.

– Я не пыталась его отговорить, хотя сердце ныло от предчувствия беды. Видела, что ему нужна моя поддержка. Сказала: ты мужчина, тебе решать. Он не прошел медкомиссию с первого раза: был сильно простужен после рыбалки. А через месяц военный контракт решил подписать наш кум Александр. И Денис пошел с ним, они хотели служить вместе, – рассказала «Молоту» Наталья Гончарова.

Командиры не стали разлучать двух друзей. Дениса и Александра поставили в один минометный расчет. Работа минометчика такая: скрытно выдвинуться на позицию, произвести огневой налет и вовремя уйти, пока не прилетела «ответка». На соревнованиях в учебке они показали лучший результат.

Фото из архива Натальи Гончаровой

■ Одна из фотографий Дениса Гончарова в зоне СВО

Смерть с неба

Находясь на передовой, Денис постоянно думал о семье. Звонил каждый день, присылал СМС, что у него все в порядке. На прикладе своего автомата он написал имя любимой жены – «Наташка». Верил, что это оружие выручит его в бою.

1 сентября исполнялась очередная годовщина их свадьбы. Как всегда, с утра Наталья ждала весточку от Дениса. Но вместо этого на телефон пришло сообщение от сослуживцев.

В тот день минометный расчет с утра штатно отработал по целям. Бойцы вернулись в укрытие в подвале дома. Они не видели, что на большой высоте над ними завис вражеский беспилотник. Денис вышел во двор, чтобы осмотреть местность. Дождавшись этого, БПЛА сбросил снаряд. Раздался взрыв. Броня не смогла защитить бойца. От полученных ранений он скончался на месте.

– Когда я прочла сообщение, не сразу поняла, что произошло. Дальнейшее было как в тумане, – говорит Наталья.

Почти мистикой оказалось, что Денис погиб в годовщину свадьбы, в 11 часов – когда они в тот день были в загсе. День рождения Дениса – 25 февраля, это второй день СВО. Какая-то судьба…

Награды и память

Семью добровольца не забыли. Наталья Гончарова очень благодарна заводу РЭРЗ – там оказали всю возможную помощь в организации похорон. Помогали друзья и близкие. В 78-й школе теперь есть Парта Героя – и это добрая память о Денисе. Посмертно он представлен к ордену Мужества.

Но у медали оказалась обратная сторона. Ровно на 40-й день после гибели Гончарова на украинских ресурсах в Сети прокатилась злая волна. Откуда-то появилась его фотография и личные данные. «Свидомые» открыто злорадствовали по поводу его гибели. Более того, на телефон Натальи стали приходить сообщения и звонки с угрозами. Этим сейчас занимаются правоохранительные органы.

– Хочу подчеркнуть, что мой муж воевал не против украинского народа, – говорит Наталья Гончарова. – У нас в родне имеются украинцы, и мы не можем испытывать враждебных чувств. Денис отдал жизнь в борьбе с нацизмом, который сейчас, как чума, расползается по всему миру. Он совершил подвиг, уйдя на этот бой добровольцем. И я верю, что эта жертва была не напрасной.

«Молот» в моей судьбе

ПОЗДРАВЛЕНИЯ

Александр ОЛЕНЕВ, A.OLENEV@DON.MEDIA

С Новым годом и Днем печати газету «Молот» поздравляют ветераны донской журналистики. Среди них – писатель Анатолий Рощупкин, проработавший в «Молоте» более 11 лет. Прошел путь от корреспондента до первого заместителя главного редактора. 14 января ему исполняется 75 лет, а накануне он ответил на несколько вопросов нашей газеты.

– Расскажите, как и когда вы пришли в «Молот».

– В 1978 году приехал учиться на отделение журналистики в Ростовскую высшую партийную школу из Липецкой области. За спиной уже были филфак пединститута и несколько лет работы в газетах Черноземья. Параллельно с учебой в качестве нештатного автора начал сотрудничать с «Молотом». Тогда (как и теперь) это была главная газета Ростовской области, одна из крупнейших региональных газет Российской Федерации. Она выходила пять раз в неделю. Тираж каждого номера составлял 300 тысяч экземпляров! Сегодня и представить такое трудно.

В 1980 году, за несколько недель до окончания ВПШ, меня пригласил на беседу главный редактор «Молота» Николай Семенюта и предложил работу в редакции. Конечно, для меня это была большая честь, и я тут же согласился. Но штатным сотрудником главной газеты Дона стал только через год – в сентябре 1981-го. Все это время меня не отпускал Липецкий обком КПСС. Правдами и неправдами я все же смог уехать в Ростов. Такое было время…

– Чем особенно запомнились те годы становления?.

– Начинал я собственным корреспондентом с местом жительства в Каменске-Шахтинском. Обслуживал семь территорий: три города и четыре сельских района.

Откровенно скажу: не сразу я достиг высот в «Молоте». Потребовался большой и кропотливый труд, чтобы стать вровень с асами донской и отечественной журналистики тех лет – Анатолием Ансимовым, Виктором Ужакиным, Георгием Большенко…

Эти и другие журналисты приумножали славу газеты, в которой когда-то работали Александр Фадеев, Вера Панова, Николай Погодин и другие известные писатели.

– Как развивалась ваша карьера в «Молоте»?

– В 1987 году мне предложили участвовать в конкурсе на замещение вакантной должности начальника отдела сельской жизни. Пожалуй, моя кандидатура была одной из случайных в списке конкурсантов, и тем более удивительно, что в результате напряженных выборов (в два тура) победу одержал я.

Пришлось переезжать из Каменска в Ростов. А через год с небольшим решением бюро обкома партии я был назначен первым заместителем главного редактора «Молота».

■ **Анатолий Рощупкин — один из прославленной плеяды «молотовцев». Сегодня он редактирует многотиражную газету авиастроительной компании «Роствертол»**

– Как оцениваете то время?

– В разгаре была горбачевская перестройка. Все чаще на места к руководству приходили люди удобные, а не деловые. Шла стремительная переоценка ценностей, и все это остро ощущалось в «Молоте». Когда рухнул Советский Союз, покачнулась и газета. В 1992 году мне было предложено перейти на работу в областной Совет народных депутатов. Там в должности начальника отдела информации и общественно-политического анализа проработал шесть лет. Принимал активное участие в создании нового представительного органа области – Законодательного собрания. Замечу, что все эти годы работы в аппарате парламента я продолжал регулярно печататься в «Молоте».

– А как вы стали писателем?

– Литературой занимался всегда. Сначала были стихи. В 1995-м вышла моя первая поэтическая книга, а через год – сборник прозы «Земляки», за которую мне и была присуждена премия имени Виталия Закруткина.

С 2009 года – член Союза писателей России. На сегодня автор двух десятков книг прозы и поэзии. Недавно за вклад в отечественную литературу и в связи со 100-летием донской организации Союза

Фото из архива героя публикации

писателей был удостоен юбилейной медали и почетных грамот Союза писателей и Министерства культуры.

– Как можете оценить сегодняшний «Молот»?

– Рад, что газета сохранилась в бумажном варианте. Теперь она, конечно, совершенно другая по форме. Большую роль играют цвет, компьютерная графика и т. д. Хорошо, что по-прежнему «Молот» отстаивает нравственные ценности государства, касается тем, волнующих читателей. Во всяком случае, мне интересно читать газету, в которой я по-настоящему состоялся как журналист! Спасибо за это сегодняшнему поколению коллег! Посоветовал бы, конечно, не забывать историю газеты и людей, вписавших в нее яркие строки…

Доброе начало

Традиционная губернаторская рождественская елка в Ростовском музыкальном театре собрала 600 ребят со всей области. Приглашение на праздник получили одаренные ученики воскресных школ, казачьих кадетских корпусов, дети из семей военнослужащих и участников специальной военной операции.

– Светлый праздник напоминает о главных ценностях. Одной из них является семья: 2024 год наш президент **Владимир Путин** объявил Годом семьи. Донская земля всегда была крепка семейными традициями. Еще одной важнейшей ценностью было и остается стремление делать добро, и нынешний год в Ростовской области пройдет под знаком Года добрых дел, – сказал детям глава региона **Василий Голубев.**

Напомним, что традиция проведения губернаторской рождественской елки зародилась 13 лет назад – в 2011 году.

Фельдшер в Сети

К высокоскоростному интернету в Ростовской области подключили более 2000 социально значимых объектов. Это и школы, и фельдшерско-акушерские пункты, и учреждения культуры, и пожарные части.

– Возможность пользоваться современными качественными услугами связи, интернетом – уже давно не роскошь, а необходимость для каждого человека вне зависимости от места его проживания, будь то мегаполис или удаленный малонаселенный пункт, – подчеркнул министр цифрового развития Ростовской области **Евгений Полуянов.**

Подключиться к высокоскоростному интернету позволил нацпроект «Цифровая экономика».

Уютно ли в новогодней стране юному зрителю

ПРЕМЬЕРЫ

Вера ВОЛОШИНОВА
V.VOLOSHINOVA@DON.MEDIA

Донские театры по многолетней традиции подготовили для своих юных зрителей новогодние представления. Правда, сама зима шагнула на сцены не везде, но привязки к ней в виде Дедов Морозов и Снегурочек, а также иноземных драконов и дракончиков оказались в каждом театре.

Главным вопросом, как всегда, оказался вечный: что и, главное, как ставить для детей, причем разных возрастов? В некоторых театрах спектакли так и делят на 0+, 6+ и 12+, что совершенно себя оправдывает, ибо восприятие даже у нынешних весьма продвинутых детей в разном возрасте – разное.

Как Снеговик Деда Мороза нашёл

Вообще-то главными героями спектакля на малой сцене Ростовского академического молодежного театра являются Котенок (Арина Диденко), Щенок (Екатерина Лунева) и попугай Кеша (Григорий Волков). И если последний просто потерялся, то у остальных двух никогда не было ни хозяев, ни дома. Так что их новогодние желания вполне понятны. Поставила спектакль заслуженный артист Республики Северная Осетия-Алания Оксана Зиброва. Оригинальную музыку к постановке сочитнил заслуженный артист Республики Бурятия Евгений Овчинников.

Актеры говорят со зрителями на понятном им языке, и это подтверждается тем, что если в начале спектакля малыши пугливо жались к родителям, многие из которых, судя по всему, в театре были впервые, то к финалу уже весело прихлопывали в ладоши, пытались танцевать вместе с героями и играть огромными белыми шарами, которые летели в зал.

Снегурушка и Фёкла

Таким же понятным языком для детей, кстати, разного возраста говорили и герои музыкальной сказки «Снегурушка» в Новошахтинском драматическом театре. А это значит, что и драматург Михаил Бартенев, и режиссер Михаил Сопов знают своего зрителя.

Фото автора

Сцена из спектакля «Алиса в Стране чудес»

Автору этих строк довелось попасть на спектакль, который игрался для детей из семей участников СВО. Этот театр воспитал и продолжает воспитывать благодарного зрителя, кстати, приезжающего из шахтерских поселков. Надо было видеть, с каким трепетом следили ребята за попыткой обмануть вернувшегося с войны солдата (какая же близкая для них тема!) и как в итоге нашли свое счастье все персонажи сказки.

А в фойе зрителей этого спектакля ждали сладкие подарки от администрации города.

Конёк и Горбунок

Кому не знакома с детства эта сказка Петра Ершова? Автор инсценировки Мария Соловьева и режиссер Артем Кузин предложили юным зрителям, пришедшим на новогоднее представление в Ростовский академический театр драмы имени М. Горького, как написано в программке, оригинальное прочтение всем известной сказки. Тут вам и цитаты из «нашего всего», то есть Пушкина, и более чем оригинальные костюмы персонажей, а также Жар-птицы, более похожие на птеродактилей, и чудо-кобылица «в чешуе, как жар горя».

Можно предположить, что спектакль предназначен для семейного просмотра, где и взрослые найдут над чем посмеяться, и дети много чего должны понять. Но взрослых в зале оказалось слишком мало. Тысячный зал заполнили ученики младших классов, судя по всему, попавшие сюда в рамках культпохода.

При всем старании актеров ни режиссер, ни сценарист не очень-то учитывали восприятие 7–10-летних, сочиняя сценарий и воплощая его на сцене. Сам же спектакль оказался поставленным с точки зрения режиссерского ремесла отлично, но для кого? Вопрос, ответа не имеющий.

Держись, Алиса!

Практически то же самое можно сказать и об «Алисе в Стране чудес» в Ростовском музыкальном. Автор детских мюзиклов Владимир Баскин создал очередное произведение, ставшее по сюжету смесью «Алисы в Стране чудес» и «Алисы в Зазеркалье». Даже знающий хорошо эти произведения взрослый зритель не с первых минут поймет, где и что. Но вернемся к этому крепко сбитому спектаклю с отличными декорациями и костюмами и посмотрим в зрительный зал, заполненный, кстати, до отказа… теми же младшеклассниками. Судя по их поведению, Кэрролла они не читали – столь мало трогало этих детей то, что происходило на сцене. Не слушали они, судя по всему, и знаменитую пластинку с песнями Высоцкого, на которой выросло последнее поколение советских детей. Потому разговаривать с ними со сцены нужно было на другом языке: музыкальные номера оказались слишком длинными для этого поколения со сформировавшимся клиповым сознанием. Да и «тетенька» Алиса после настоящей девочки Герды из студии «Дебют» смотрелась както странно.

Словом, хочется посоветовать театрам к будущему 2025-му пересмотреть не только свои финансовые возможности, но и подходы к созданию новогодних спектаклей, которые группы зрителей, на восприятие которых они направлены, воспринимали бы адекватно.

Не болей и возвращайся с победой

ИНИЦИАТИВА

Виктория ГОЛОВКО
V.GOLOVKO@DON.MEDIA

Уже три военных КамАЗа с подарками и сувенирами, предназначенными для участников СВО и раненых военнослужащих, собрали в Новочеркасске благодаря трогательной масштабной акции «Чудо Рождества».

Сердечная история

Задумка принадлежит Юлии Девятовой, руководителю детского фольклорного ансамбля «Виноград», работающего на базе Казачьего эколого-биологического центра Новочеркасска. Идею мгновенно подхватили единомышленники и в центре, и в станичном казачьем обществе «Верхнее». Начинание поддержали в администрации Новочеркасска. В итоге доброе дело обрело удивительный размах.

– Смысл акции был и есть в том, чтобы собрать бойцам не гумпомощь, а именно небольшие подарочки. Это может быть и что-то совсем простенькое, но обязательное условие и для взрослого, и для ребенка – приложить открытку или письмо. На нашу идею откликнулась уйма народа – поначалу прежде всего детские сады и школы, а потом едва ли не весь город. Обычные бабулечки приносили небольшие коробки и пакеты, участвовали семьи с детьми, да и в целом люди разных возрастов и профессий, – рассказала «Молоту» методист центра Наталья Рущенко.

Люди несут сладости, чай и кофе, термобелье, теплые носки и плотные войлочные стельки, сгущенку и мед, майонез (его просят бойцы), домашние варенья, даже сало (!), а еще то, что особенно ценится на передовой: бесхитростные детские поделки, аппликации из цветной бумаги, самодельные игрушки. – Многие подарки с такой теплотой украшены – какими-то ленточками, дождиком, бумажными снежинками. Видно, что подарок от души, его собирали словно родному человеку. Наша задача – поддержать бойцов и показать им, что они не одни, за их спинами – миллионы людей, которые не знают их лично, но от всего сердца за них переживают и ждут с победой. Для нас эти солдаты и офицеры – богатыри. Не менее важно и то, что таким образом мы еще и рассказываем детям о героизме бойцов. А когда читаешь детские письма, порой не удержаться от слез. Ребята на простой бумаге в клетку, обращаясь к солдатам, пишут, например, «дорогой защитник, не болей», «вернитесь скорее домой», «победа будет за нами», – объясняет Наталья Рущенко.

Ждите в гости

Как пояснил директор центра, атаман казачьего общества «Верхнее» Юрий Рущенко, два КамАЗа, под завязку полные подарков, отправили «за ленточку» до Нового года. Но сбор продолжался на протяжении всех зимних каникул. На территории центра действовала усадьба Деда Мороза, где гостей принимали выступавшие в роли главного волшебника и его внучки Дмитрий Девятов, заместитель атамана станичного общества «Верхнее» по культуре и традициям, и его супруга Юлия. Дмитрий смастерил «Почту Деда Мороза». Да, это не отдельное здание, как в Великом Устюге, но вместительный – в человеческий рост – декоративный короб. Туда можно было складывать подарки. Акция еще в силе, она продлится по 13 января включительно. Подарки для бойцов принимают в центре по адресу: Новочеркасск, пер. Юннатов, 5. А последнюю партию груза доставят в подразделения и госпитали Дмитрий и Юлия Девятовы, Юрий и Наталья Рущенко, другие инициаторы акции.

Время зимних чудес продолжится в центре до 19 января – Крещения Господня. Ребятам в центре рассказывают о святочных традициях, об обычае под старый Новый год гадать на варениках. Буквально вчера, 11 января, в Усадьбе Деда Мороза фольклорное представление с колядками и щедровками (святочными народными песнями с добрыми пожеланиями), а также мастер-класс по лепке вареников организовали для ребят из начальной школы. Кроме того, до 19 января участники вокальных коллективов и сотрудники центра навестят с колядками многодетные семьи, одиноких пожилых людей, семьи участников СВО.

факт

Особого очарования новочеркасской усадьбе Деда Мороза добавило феерическое изделие Дмитрия Девятова – чудо-печь, на которой можно было... покататься. Чтобы не лишать сказку волшебства, энтузиаст не рассказывает, на чем базируется эксклюзивный транспорт. – Идея родилась несколько лет назад, но долго не мог найти подходящий движущий механизм, – рассказал «Молоту» Дмитрий. – А не так давно увидел его в продаже, купил за свои деньги. Мастерил чудо-печь я сам примерно неделю, по ночам – с 11 часов вечера до четырех утра.

Фото из архива Казачьего эколого-биологического центра

Новочеркасская акция «Чудо Рождества» оказалась по-настоящему масштабной, подарки бойцам отправили и взрослые, и дети

НОВАЯ ЖИЗНЬ КРАСАВИЦЫ

Первый пункт приема отслуживших свое новогодних деревьев открыли на этой неделе в донской столице.

Отнести елочку, сосну или пихту можно по адресу: Ростов-на-Дону, ул. Каширская, 8/6. Как рассказал «Молоту» представитель регионального оператора «Чистый город», пункт будет действовать до 21 января с 12:00 до 17:00 (кроме понедельника). На днях станет известен перечень адресов еще порядка 10 точек в Ростове, где тоже будут принимать новогодние деревца, чтобы в дальнейшем дать им вторую жизнь. Однако эти пункты будут открыты только 21 января.

Что подразумевает экологичная утилизация хвойников? Их будут использовать в корм животным и как удобрение для растений; в качестве материала для обустройства вольеров; пустят на производство щепы.

Еще одна зеленая новость: 21 января в Ростове пройдет ставший уже традицией чемпионат по метанию отживших свое новогодних деревьев.

Одновременно, как напомнили в «Чистом городе», вечнозеленые хвойные красавицы – это не ТКО, их нельзя забрасывать в обычные мусорные жбаны, так как это может помешать последующей загрузке в мусоровозы, повредить спецтехнику, контейнеры, конвейеры на сортировочном комплексе. Если отдавать деревца в переработку вы не хотите, выбрасывать их нужно либо на территории, отведенной для сбора крупногабаритного мусора, либо на обычных площадках, но не загромождая подходы.

Автор: Виктория Головко

УПАКУЮТ ВСЕХ

Донская компания «ГлавУпак», производящая упаковку, получила в центре «Мой бизнес» микрофинансовую поддержку – льготный заем на пополнение оборотных средств.

Помощь оказана благодаря нацпроекту «Малое и среднее предпринимательство», инициированному президентом России **Владимиром Путиным**. Также льготный заем компании предоставил Ростовский муниципальный фонд поддержки предпринимательства.

Предприятие «ГлавУпак» находится в селе Синявском Неклиновского района и производит до 1 млн т упаковки в год. Компания ведет строительство производственных корпусов площадью 1000 кв. м.

– Если на старте нацпроекта «Малое и среднее предпринимательство» доля производственных предприятий среди получателей финансовых услуг составляла 13%, то сейчас их 19%, – рассказала Яна Куринова, директор Ростовского регионального агентства поддержки предпринимательства.

Автор: Вера Волошинова

Информация

Кадастровым инженером ООО «ГЕОКАДАСТР» » Жилиным Андреем Васильевичем (номер квалификационного аттестата 61-10-5, св-во о членстве в СРО «Кадастровые инженеры Юга» № НП000518 от 12.09.2014г) проводятся работы по выделу земельныхучастков в счет доли(ей) в праве общей долевой собственности на земельный участок с кадастровым номером 61:39:0600003:11, расположенного по адресу: Местоположение установлено относительно ориентира, расположенного в границах участка. Почтовый адрес ориентира: Ростовская обл., р-н Усть-Донецкий, р.п. Усть-Донецкий, 23 км на север. Заказчиком работ является Мурзин М.И, контактный телефон:88636754202

Ознакомление с проектами межевания земельных участков и обоснованные возражения с проектамимежеваниянимаются с 8.00 до 17.00, понедельник - пятница в течении 30 календарных дней с момента опубликования настоящего извещения часовпо адресу кадастрового инженера: 346350, Ростовская область, Красносулинский район, г. Красный Сулин, ул. Победы, 9, тел. 8(86367)5-42-02, E-mail: geokadastr@yandex.ru при наличии правовых документов на земельный участок и паспорт.

Извещение о согласовании проекта межевания земельных участков

В соответствии со ст. 13.1, Федерального закона от 24.07.2002г. №101-ФЗ «Об обороте земель сельскохозяйственного назначения» участники общей долевой собственности на земельные участки с кадастровыми номерами: 61:05:0600009:165 настоящим извещением уведомляются о месте и порядке ознакомления с проектом межевания земельных участков. Предметом согласования проекта межевания земельных участков, является размер и местоположение границ выделяемого в счет земельных долей в праве общей долевой собственности земельного участка с кадастровым номером: 61:05:0600009:165, расположенного по адресу: местоположение установлено относительно ориентира, расположенного в границах участка. Почтовый адрес ориентира: Ростовская обл., р-н Боковский, в границах СПК «Красная Заря».

Заказчиком работ по подготовке проекта межевания является Брехов Владимир Георгиевич адрес: 346245 Россия, Ростовская область, Боковский район, п. Краснозоринский, ул. Молодежная, д. 4. (т. 8-(928)-135-09-00).

Проект межевания подготовлен кадастровым инженером Емельяновой Марией Георгиевной, номер регистрации 39743 в государственном реестре лиц, осуществляющих кадастровую деятельность; адрес: 346250 Россия, Ростовская обл., Боковский р-н, ст-ца Боковская, ул. Кривошлыкова, 18, e-mail: mascha.boldyrewa@yandex.ru, (т. 8-928-604-76-92).

С проектом межевания можно ознакомиться и представить обоснованные возражения относительно размера и местоположения границ выделяемого земельного участка от заинтересованных лиц в течение 30 (тридцати) дней со дня опубликования данного извещения по местонахождению кадастрового инженера: Ростовская обл., Боковский р-н, ст-ца Боковская, ул. Советская, 20. При согласовании иметь документ удостоверяющий личность, а так же документы о правах на земельный участок (долю).

Извещение о проведении собрания о согласовании местоположения границ земельных участков

В соответствии со ст. 39 ФЗ № 221 от 24.07.2007 г. кадастровый инженер ООО «Дом-Земля-Кадастр» Гордиенко Олеся Александровна (№ квалификационного аттестата 61-14-1033, почтовый адрес: 344090, г. Ростов-на-Дону, пер. Машиностроительный, 7/110 офис 307; эл. почта: olesya_gordienko_2014@mail.ru; тел. (+7-989-523-61-90); СРО «Кадастровые инженеры юга») извещает о проведении собрания заинтересованных лиц для согласования местоположения границ земельного участка по адресу: Ростовская обл., Кагальницкий р-н, ст-ца Кировская, ул. Спортивная, д. 1, КН 61:14:0050144:65, находящегося в кадастровом квартале 61:14:0050144. Данный земельный участок граничит с земельным участком: местоположение: Ростовская обл., Кагальницкий р-н, ст-ца Кировская, ул. Школьная, д. 22, КН 61:14:0050144:68.

Заказчики кадастровых работ – Рамазанова Светлана Дмитриевна, проживающая по адресу: Ростовская обл., Кагальницкий р-н, ст-ца Кировская, ул. Спортивная, д. 1.

– Рамазанов Рамазанов Ирахмедович проживающий по адресу: Ростовская обл., Кагальницкий р-н, ст-ца Кировская, ул. Спортивная, д. 1.

С проектом межевого плана можно ознакомиться в офисе ООО «Дом-Земля-Кадастр», по адресу 344113, г. Ростов-на-Дону, проспект Космонавтов, 37, 2 этаж, офис 32, имея при себе правовые документы на земельный участок и документы, удостоверяющие личность или запросить по адресу электронной почты olesya_gordienko_2014@mail.ru. Возражения по проекту межевого плана принимаются в срок не позднее 30 дней после выхода газеты

Собрание заинтересованных лиц по поводу согласования местоположения границ состоится по адресу 344113, г. Ростов-на-Дону, проспект Космонавтов, 37, 2 этаж, офис 32 13.02.2024 г. в 11ч 00 мин.

Извещение о согласовании проекта межевания земельного участка

В соответствии со ст. 13.1 ФЗ от 24.07.2001 г. № 101-ФЗ «Об обороте земель сельскохозяйственного назначения» настоящим извещением уведомляем участников общей долевой собственности на земельный участок с кадастровым номером 61:37:0600024:555 о месте и порядке ознакомления с проектом межевания земельного участка. Предметом согласования является размер и местоположение границ выделяемого земельного участка. Заказчиком проекта межевания земельного участка является Шишкалов Вячеслав Юрьевич, почтовый адрес: 346066 Ростовская обл, Тарасовский р-н, сл Шарпаевка, ул. Мира, д. 5 контактный телефон 8-988-564-35-25. Проект межевания земельного участка подготовлен кадастровым инженером Цыганковой Евгенией Владимировной, номер квалификационного аттестата 61-13-870, почтовый адрес: 346130 Ростовская обл., Миллеровский район, г. Миллерово, ул. Пенькова № 50, адрес электронной почты: tsyganckova.jenya@yandex.ru контактный телефон 8-903-461-33-59. Кадастровый номер исходного земельного участка 61:37:0600024:555. Адрес (местоположение): Ростовская обл., р-н Тарасовский, сл. Шарпаевка. Все заинтересованные лица могут ознакомиться с проектом межевания образуемого земельного участка, направить предложения о доработке проекта межевания, обоснованные возражения относительно размера и местоположения границ выделяемого земельного участка в счет земельных долей в течение 30 дней с момента опубликования настоящего извещения по адресу: 346130, Ростовская обл., Миллеровский район, г. Миллерово, улица Ленина № 12 офис 4 (понедельник-пятница с 9.00-16.00). При согласовании при себе иметь документ, удостоверяющий личность, а также документы о правах на земельный участок (долю).

Извещение о согласовании проекта межевания земельных участков

В соответствии со ст. 13.1, Федерального закона от 24.07.2002г. №101-ФЗ «Об обороте земель сельскохозяйственного назначения» участники общей долевой собственности на земельный участок с кадастровым номером 61:16:0600011:155, адрес (описание местоположения): Местоположение установлено относительно ориентира, расположенного за пределами участка. Ориентир х. Ленинский. Участок находится примерно в 3,2 км, по направлению на восток от ориентира. Почтовый адрес ориентира: Ростовская обл., р-н Кашарский, настоящим извещением уведомляются о месте и порядке ознакомления с проектом межевания земельных участков. Предметом согласования проекта межевания земельных участков, является размер и местоположение границ выделяемого в счет земельных долей земельных участков. Заказчиком работ по подготовке проекта межевания земельных участков является Акалелова Ирина Ивановна, адрес постоянного места жительства: Ростовская обл., Кашарский р-н, п. Комсомольский, ул. Широкая, дом. 24 (т. 8-903-436-98-17). Проект межевания земельного участка подготовлен кадастровым инженером Мальцевым Андреем Сергеевичем, квалификационный аттестат 61-12-703, номер регистрации 21042 в государственном реестре лиц, осуществляющих кадастровую деятельность; почтовый адрес: Россия, Ростовская обл., Миллеровский р-н, г. Миллерово, ул. Лермонтова, 36, e-mail: andsermal@gmail.com, (т. 8-905-485-05-81). С проектом межевания земельных участков можно ознакомиться и представить обоснованные возражения относительно размера и местоположения границ выделяемого в счет земельных долей земельного участка от заинтересованных лиц в течение 30 (тридцати) дней со дня опубликования данного извещения по местонахождению кадастрового инженера: Ростовская обл., Миллеровский р-н, г. Миллерово, ул. Карла Маркса, 6, пом. 6 (1-й этаж, офис «Недвижимость») с понедельника по пятницу с 9.00 до 16.00. При согласовании иметь документ удостоверяющий личность, а так же документы о правах на земельный участок (долю).

Извещение о необходимости согласования проекта межевания земельного участка

В соответствии со ст. 13 ФЗ от 24.02.2002 г. № 101-ФЗ «Об обороте земель сельскохозяйственного назначения», Иванов Владимир Александрович, почтовый адрес: 347300; Ростовская область; Цимлянский район; п. Железнодорожный, ул. Тополиная, 8 кв. 1; 89094387741 по заказу, которого, кадастровым инженером, ООО «КАДАСТРОВЫЕ ИНЖЕНЕРЫ», Кучеренко Анной Юрьевной, № квалификационного аттестата 61-11-408, являющейся членом АССОЦИАЦИИ СРО «Саморегулируемая организация кадастровых инженеров» № регистрации в государственном реестре лиц, осуществляющих кадастровую деятельность: 10421; почтовый адрес: 347210; Ростовская область; Морозовский район; г. Морозовск, ул. Ворошилова, 215, тел. 89897109553, e-mail: avtomobille@mail.ru, подготовлен проект межевания земельного участка, выделяемого в счет земельной доли на праве собственности из земель сельскохозяйственного назначения, с кадастровым номером 61:24:0600020:337, адрес (местоположение): Ростовская обл., р-н Морозовский, в границах землепользования реорганизованного с/х предприятия – мясосовхоз «Морозовский» уведомляет участников долевой собственности данного земельного участка о необходимости согласования вышеуказанного проекта межевания. Предметом согласования являются размер и местоположение границ выделяемых в счёт земельной доли (долей) земельного участка.

Ознакомиться с вышеуказанным проектом можно в течение 30 дней со дня публикации и предоставить возражения относительно размера и местоположения границ выделяемого земельного участка по адресу: 347210; Ростовская область; Морозовский район; г. Морозовск, ул. Ворошилова, 215, тел. 89381012397; с 09:00 до 13:00 (понедельник-четверг).

ВЫБОРЫ В РОССИИ

ИСТОРИЯ, ДОСТИЖЕНИЯ И ПЕРЕДОВЫЕ РЕШЕНИЯ ИЗБИРАТЕЛЬНОЙ СИСТЕМЫ РОССИИ

Просто и наглядно о самом важном, что делает выборы честными, современными и удобными

ВАЖНО ЧЕСТНО УДОБНО

ДЭГ ДИСТАНЦИОННОЕ ЭЛЕКТРОННОЕ ГОЛОСОВАНИЕ

ГОЛОСОВАНИЕ ПРИ ПОМОЩИ КОМПЬЮТЕРА ИЛИ СМАРТФОНА ОНЛАЙН

1 КОГДА МЫ ГОЛОСУЕМ ОНЛАЙН, НАШ ВЫБОР ЗАШИФРОВЫВАЕТСЯ КОМПЬЮТЕРОМ

Компьютерный шифр – это сложный и длинный набор символов. Расшифровать его без специальных **ключей дешифрования** невозможно.

ЭЛЕКТРОННОЕ ГОЛОСОВАНИЕ ПОЛНОСТЬЮ АНОНИМНО

2 ВЫБОР КАЖДОГО ГОЛОСУЮЩЕГО ОНЛАЙН В ЗАШИФРОВАННОМ ВИДЕ ПОПАДАЕТ В ЗАЩИЩЕННОЕ ХРАНИЛИЩЕ

Это особый суперкомпьютер, который не подключен к интернету. Это распределенная база данных, узлы которой размещены в круглосуточно охраняемых центрах обработки данных. В него попадают голоса всех проголосовавших в зашифрованном виде. Получить к нему доступ извне невозможно.

ВЫБОР КАЖДОГО ЧЕЛОВЕКА НАДЕЖНО ЗАЩИЩЕН

3 ПОНЯТЬ ЗАШИФРОВАННЫЕ ДАННЫЕ ГОЛОСОВАНИЯ МОЖНО ТОЛЬКО С ПОМОЩЬЮ ЦИФРОВОГО КЛЮЧА

Ключ дешифрования – это сложный набор символов, который формируется компьютером до начала выборов. Он делится на части и записывается на отдельные носители. Каждый носитель передается ответственным хранителям ключей. Только соединив криптоключи вместе, можно узнать результаты голосования.

ДАННЫЕ ЭЛЕКТРОННОГО ГОЛОСОВАНИЯ ИЗМЕНИТЬ НЕВОЗМОЖНО

4 ПОСЛЕ ЗАВЕРШЕНИЯ ВЫБОРОВ ДАННЫЕ РАСШИФРОВЫВАЮТСЯ СИСТЕМЫ

Для этого **ключ дешифрования собирают из фрагментов** и в присутствии наблюдателей загружают в систему, в которой находятся зашифрованные голоса избирателей. Система расшифровывает результаты голосования.

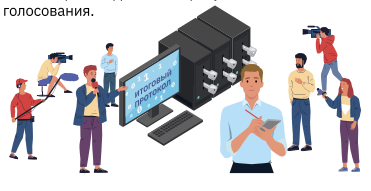

ИТОГИ ЭЛЕКТРОННОГО ГОЛОСОВАНИЯ ПОЛНОСТЬЮ ОБЪЕКТИВНЫ

5 РЕЗУЛЬТАТЫ ГОЛОСОВАНИЯ МОЖЕТ ПРОВЕРИТЬ КАЖДЫЙ ЖЕЛАЮЩИЙ

Когда итоговые результаты проголосовавших онлайн посчитаны, на сайте stat.vybory.gov.ru публикуются протокол голосования и ключ шифрования. Специалисты могут самостоятельно проверить все данные процесса шифровки и дешифровки, совпадения количества голосов проголосовавших, распределение голосов за разных кандидатов и другие сведения.

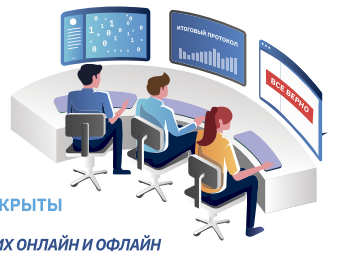

РЕЗУЛЬТАТЫ ЭЛЕКТРОННОГО ГОЛОСОВАНИЯ АБСОЛЮТНО ОТКРЫТЫ

ЦИК ПОДВОДИТ ИТОГИ ГОЛОСОВАНИЯ, СУММИРУЯ РЕЗУЛЬТАТЫ ПРОГОЛОСОВАВШИХ ОНЛАЙН И ОФЛАЙН

Наблюдайте за ходом голосования на сайте stat.vybory.gov.ru

cikrf.ru vk.com/cikrussia t.me/cikrossii

ИЗБИРАТЕЛЬНАЯ СИСТЕМА РОССИИ 862 2023 ТРАДИЦИИ и НОВАЦИИ

Объявление

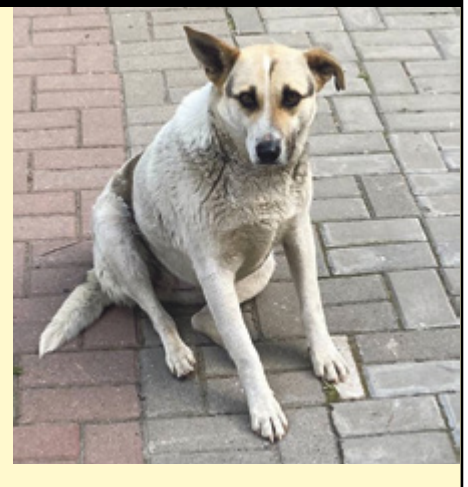

Пропала собака Маня, вывезена из Ростова-на-Дону в с. Сеятель Северный Сальского района. На ней могут быть ошейник и цепь, собака не знает местности и недоверчива к людям, может уйти куда угодно: в ближайшие поселки Целина, Гигант, город Сальск, возможно, пойдет в сторону Ростова, но это маловероятно – она старенькая, и у нее больные лапки. Прошу и умоляю всех, кто располагает любой информацией о Мане: ее нужно спасти от беды и вернуть в Ростов.

ВОЗНАГРАЖДЕНИЕ за нахождение Мани 15 000 руб. гарантировано!

Звонить по номеру 89044458772, Татьяна.

Работа над ошибками

Вратарь ФК «Ростов» Никита Медведев заявил, что команда недовольна своим положением в турнирной таблице чемпионата России.
– Ни для кого не секрет, что футболисты «Ростова» недовольны тем местом, на котором мы сейчас находимся. Будем исправлять ошибки и двигаться вперед. Думаю, у нас все получится. Если говорить о строчке в таблице, на которой должен находиться «Ростов», то здесь все просто – чем выше мы будем, тем будет лучше. Самое лучшее – первое место, но посмотрим, где мы окажемся, – заявил Медведев.
По его словам, ростовчане во второй половине сезона постараются подняться с десятого места в турнирной таблице.

Летающие медведи

Фото: пресс-служба ГК «Ростов-Дон»

■ Донские красавицы с плюшевыми медведями

■ ГАНДБОЛ

Донские красавицы из «Ростов-Дона» в первом матче 2024 года на домашней площадке уверенно обыграли «Черноморочку».

Без отдыха

Ростовские гандболистки встречали Новый год весело, могли даже угоститься оливье, но уже 2 января приступили к тренировкам. Лидеры чемпионата России в итоге не растеряли форму. Поединок против «Черноморочки» обещал быть непростым. Команда из Новороссийска занимала четвертое место и, казалось, планировала навязать свою игру донским красавицам.

Первая десятиминутка получилась равной. В оставшееся время тайма ростовчанки перехватили инициативу и ушли на перерыв, имея преимущество в восемь очков – 19:11. Омрачила первую половину встречи травма Анны Амельченко, из-за которой она покинула площадку.

Во втором тайме «Ростов-Дон» не стал сбавлять обороты. В итоге ростовчанки начали год с уверенной победы – 37:23.

– Хотелось сыграть лучше, наша команда только вышла после праздников. Сначала мы их долго ждем, затем приходится заново возвращаться в оптимальную физическую форму. Впереди много игр, и следующий матч будет очень серьезным. Многое сегодня не получилось, однако многого и не ожидали. Результат на табло, – подвела итог матча главный тренер «Ростов-Дона» Ирина Дибирова.

Особый матч

Матч был благотворительным. Все болельщики могли купить на арене плюшевых мишек. Вырученные деньги «Ростов-Дон» отправил на лечение детей с диагнозом муковисцидоз. С такими же медведями гандболистки обеих команд выходили на площадку.

По данным «Ростов-Дона», болельщики купили 400 мишек, клуб собрал около 326 тысяч рублей. Интересно, что после матча болельщики по традиции выкинули плюшевые игрушки на площадку. В итоге паркет был устлан медведями.

Донские красавицы проводят эту акцию в третий раз. Впервые она была организована в 2021 году, когда команда играла еще во Дворце спорта, который сейчас находится на реконструкции.

14 января «Ростов-Дон» в Москве проведет непростой матч против ЦСКА. Поединок лидеров чемпионата обещает быть интересным.

«Ростов-Дон» (Ростов-на-Дону) – «Черноморочка» (Новороссийск) – 37:23 (19:11)

«Ростов-Дон»: Анастасия Лагина (5/16), Анастасия Казьменко (12/24), Юлия Манагарова – 3, Анна Сень – 3, Анна Шапошникова – 2, Екатерина Левша, Ксения Макеева – 3, Ярослава Фролова, Валерия Кирдяшева – 4, Алина Кишко – 3, Милана Таженова, Кристина Кожокарь – 5, Алена Амельченко, Екатерина Зеленкова – 9, Дарья Стаценко – 3, Полина Кузнецова – 2.

Фото: пресс-служба ГК «Ростов-Дон»

■ Кристина Кожокарь забросила пять мячей

цитата

Во-первых, хочу поблагодарить каждого, кто принял участие в этой благотворительной акции. Я искренне рада, что наш клуб проводит ее. Считаю, что мы сегодня сыграли хорошо. Однако отмечу, что нужно все забыть и двигаться дальше. Нас впереди ожидает еще вторая часть сезона, которая обещает быть очень интересной и непростой.

Екатерина Зеленкова, правая полусредняя «Ростов-Дона»

Роналдо, но не тот

Фото: championat.asia

■ Роналдо был одним из лидеров «Левски»

■ ФУТБОЛ

Футбольный клуб «Ростов» купит полузащитника болгарского «Левски» Роналдо Сезара Соареса дос Сантоса.

Сайт «РБ Спорт» пишет, что трансфер может обойтись «желто-синим» в 2 млн евро. Контракт должен быть подписан на 4,5 года.

– Переговоры были совсем не простыми, и они еще не до конца проработаны, поскольку мы обговорили поездку в Ростов, чтобы увидеть все своими глазами, а затем подписать контракт. Но мы целый месяц вели переговоры и пришли к соглашению, – цитирует «РБ Спорт» агента футболиста.

В этом сезоне 23-летний Роналдо в 25 матчах забил семь голов и отдал одну результативную передачу. Пополнить команду должен и уругвайский полузащитник «Пеньяроля» Родриго Саравия. Соглашение с ним подпишут на 4,5 года. Официально футбольный клуб «Ростов» о трансферах пока не объявлял.

Команда уже вышла из отпуска и начала подготовку к возобновлению чемпионата России.

«Кондоры» возвращаются

Фото: пресс-служба ХК «Ростов»

■ Кондоры постепенно поднимаются со дна турнирной таблицы

■ ХОККЕЙ

Хоккейный клуб «Ростов» готовится провести первую в 2024 году домашнюю серию игр.

13 января ростовчане сыграют против АКМ, матч начнется в 13:00. Через два дня «Ростов» сразится со «Звездой». 17 января на Дон пожалует «Рубин», 19 января домашняя серия закроется поединком против «Югры». Все эти игры начнутся в 19:30.

Нападающий Глеб Лачинов считает, что в новом году «кондоры» проявят себя хорошо.

– Думаю, что у нас собралась хорошая команда и мы можем обыгрывать любого соперника, и верю, что в новом году «Ростов» ждет еще больше побед, – заявил он.

В начале года «кондоры» отправили двух хоккеистов в «Сочи». Дмитрий Уткин и Данила Климов попробуют проявить себя в Континентальной хоккейной лиге. Пробовать подниматься вверх по турнирной таблице ростовчане пока будут без них.

Пятница, 12 января 2024 года
№1 (26634)
WWW.MOLOTRO.RU

Напечатано в «Молоте»

Газета «Молот» холдинга «Дон-медиа» предлагает свои площади для размещения рекламы. Тираж издания – 10 тысяч экземпляров, газета выходит по вторникам и пятницам.

За последние годы газета «Молот» значительно расширила свою читательскую аудиторию. Издание дает цельную картину жизни региона и предоставляет только проверенную информацию. Напомним, с 1 января 2023 года в соответствии с областным законом от 22 ноября 2022 года информационно-аналитическая газета «Молот» стала официальным публикатором, то есть определена как информационный источник опубликования официальных документов донского края.

T.ME/GAZETAMOLOT
VK.COM/GAZETA_MOLOT
Реклама
8-863-201-79-00
Подписка
8-863-210-75-68
Почта России
по Ростовской области
8-800-200-58-88
Горячая линия Почты России

СКАНВОРД

Сканворд: 30r.biz

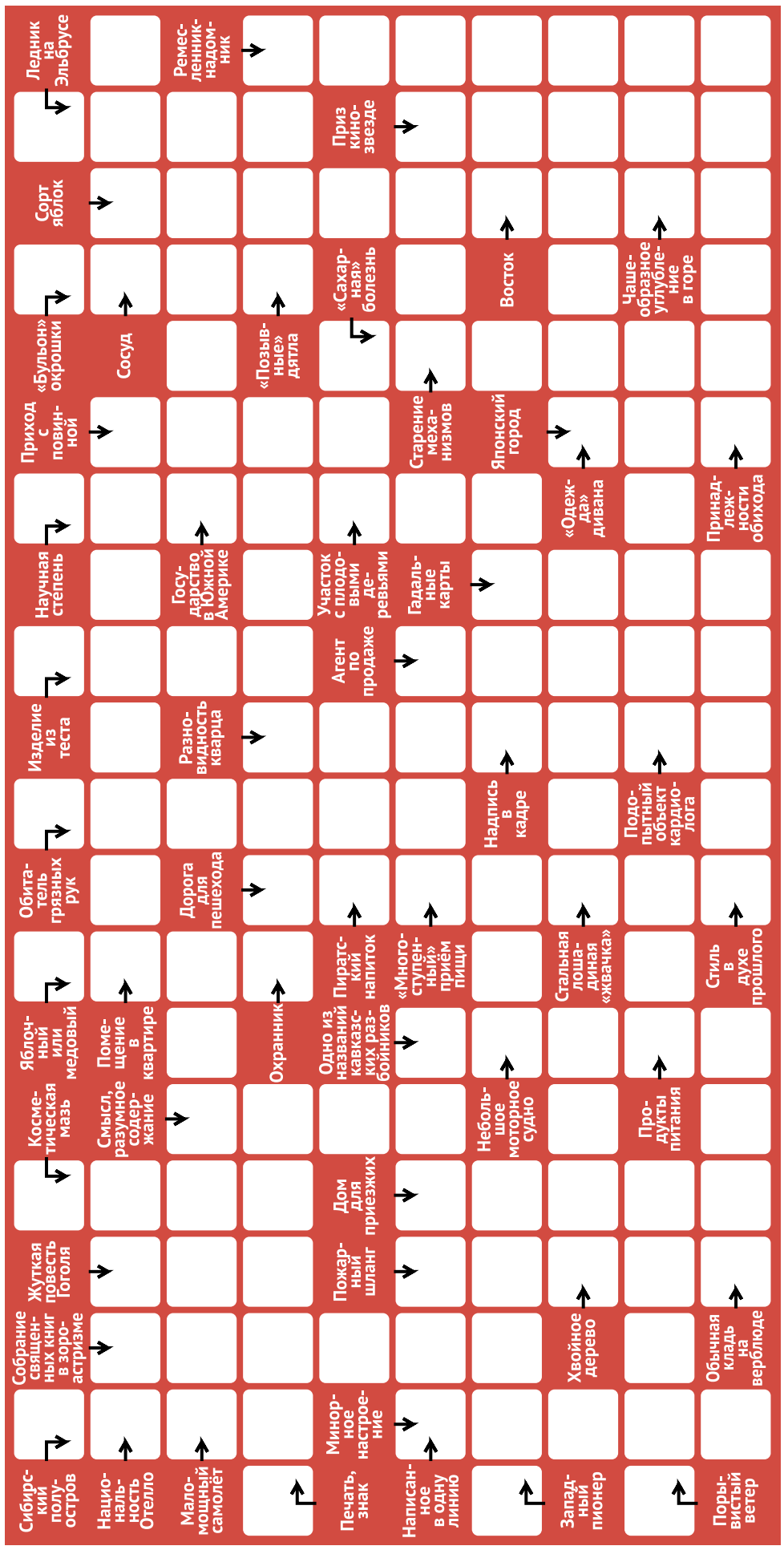

Ответы на кроссворд из № 95 (29.12.2023): По горизонтали: 1. Коррозия. **4.** Автостоп. **9.** Москвич. **10.** Вольво. **11.** Каркас. **12.** Колодка. **13.** Штраф. **16.** Комби. **18.** Эпюр. **19.** Угон. **22.** Такси. **24.** Атлас. **26.** Мастика. **29.** Колесо. **30.** Сцепка. **31.** Таксист. **32.** Автокран. **33.** Вандерер. **По вертикали: 1.** Кривошип. **2.** Резьба. **3.** Замок. **5.** Тачка. **6.** Сверло. **7.** Пластина. **8.** Окно. **14.** Роспуск. **15.** Феррари. **16.** Катушка. **17.** Мотобол. **20.** Эстакада. **21.** Пассажир. **23.** Стекло. **25.** Трение. **26.** Мотор. **27.** Тест. **28.** Астон.

Новый год – у Шолохова

ПРАЗДНИКИ

Вера ВОЛОШИНОВА
V.VOLOSHINOVA@DON.MEDIA

Кто-то в новогодние каникулы предавался приятной лени. А кто-то решил провести их с пользой и пришел (или приехал) на праздничные мастер-классы в ремесленные мастерские Государственного музея-заповедника М.А. Шолохова.

Здесь ребята и взрослые погрузились в мир старинных ремесел и создавали новогодние подарки своими руками.

Естественным было начать создавать новогодние сувениры с елочных игрушек и композиций для украшения елки. Вместе с наставниками ребята использовали необычные материалы: шишки, желуди, веточки ели, деревянные спилы, вату и бусины.

Увлекательным оказался мастер-класс «Новогодний декупаж» на спилах дерева. Спилы – нынче очень популярный творческий материал. Разные диаметры, формы и рисунок годичных колец на спилах деревьев предоставляют огромный простор для фантазии. Кто-то делает на спилах панно, кто-то выжигает узоры, некоторые делают роспись или объемный декор...

Выполняя пошаговые действия, участники мастер-класса создавали оригинальные изделия, причем смастерить необычные вещи смогли даже новички. Все сделанные своими руками елочные игрушки и композиции можно было забрать с собой и украсить домашнюю елку.

В первые дни Нового года прошли и традиционные мастер-классы, где с помощью специалистов музея можно было обучиться основам росписи по керамике, мыловарению и флористике.

А наиболее терпеливые и настойчивые научились вязать «бабушкины» коврики.

Активно в эти дни работала и конюшня музея-заповедника. Ребята и взрослые познакомились с разными породами лошадей, для желающих состоялись мастер-классы «Рубка шашкой», «Сборы казака на службу», «Посвящение в казаки», «Стрельба из лука». Опытные инструкторы рассказали о тонкостях казачьей упряжи, дали первые уроки езды верхом на лошади и пони.

А желающие могли посетить расположившуюся в выставочных залах Народного дома экспозицию «Мураново. Дом поэтов», которую представил Объединенный мемориальный-художественный музей-заповедник «Усадьба «Мураново» имени Ф.И. Тютчева и народных художественных промыслов «Усадьба Лукутиных».

Фото: sholokhov.ru

Фото: sholokhov.ru

Картины, созданные на спилах, выглядят очень эффектно. Приятно украсить домашнюю елку созданными своими руками игрушками

ПРОГНОЗ ПОГОДЫ НА ВЫХОДНЫЕ (13-14 января)

Город	Погода	Днём	Ночью	Ветер	Давление	Влажность
Ростов-на-Дону	МАЛООБЛАЧНО	-10°С	-12°С	2,2 м/с, Юз	759 мм рт.ст.	77 %
Шахты	МАЛООБЛАЧНО	-10°С	-17°С	2,4 м/с, Юз	755 мм рт.ст.	74 %
Сальск	НЕБОЛЬШОЙ СНЕГ	-10°С	-15°С	3,1 м/с, З	761 мм рт.ст.	78 %
Таганрог	НЕБОЛЬШОЙ СНЕГ	-9°С	-11°С	2,3 м/с, З	762 мм рт.ст.	73 %
Волгодонск	ЯСНО	-12°С	-19°С	3,5 м/с, З	760 мм рт.ст.	77 %
Миллерово	НЕБОЛЬШОЙ СНЕГ	-12°С	-18°С	2,8 м/с, З	751 мм рт.ст.	81 %
Заветное	НЕБОЛЬШОЙ СНЕГ	-13°С	-21°С	5,1 м/с, З	757 мм рт.ст.	77 %
Вешенская	НЕБОЛЬШОЙ СНЕГ	-13°С	-21°С	3,2 м/с, З	755 мм рт.ст.	78 %

Источник: «Яндекс. Погода»

Главный редактор:
Стрельцова Каролина Владимировна.
E-MAIL: K.STRELTSOVA@DON.MEDIA
Учредители: Правительство Ростовской области, АО «Дон-медиа».
Рег. ПИ № ТУ61-01324 от 06 июня 2018 г.
Газета зарегистрирована Управлением Федеральной службы по надзору в сфере связи, информационных технологий и массовых коммуникаций по Ростовской области.
Редакция и издатель: Акционерное общество «Дон-медиа».
Тираж – 10 000 экз.

Адрес редакции:
344006, г. Ростов-на-Дону, ул. Суворова, 23.
Адрес издателя:
344006, г. Ростов-на-Дону, ул. Суворова, 26.
Приемная:
тел./факс: 8 (863) 201-79-00,
E-MAIL: OFFICE@DON.MEDIA
Наш деловой партнер: Почта России.
Цена свободная.

Завотделом «Политика»: Виктория Головко.
Завотделом «Экономика»: Елена Бондаренко.
Завотделом «Общество»: Ирина Варламова.
Корреспонденты: Вера Волошинова, Александр Оленев, Надежда Айрумова, Ренат Дайнутдинов.

А3 №1 (26634), пятница, 12 января 2024 года

Отдел верстки: Николай Трегубов, Екатерина Гречко.
Ответственный секретарь: Елена Мещерякова.
Отдел корректуры: Игорь Седелкин.
Отдел Распространение и подписка: Анаит Восканян, E-MAIL: A.VOSKANYAN@DON.MEDIA
Отдел дизайна: Андрей Бамбура.
Рекламный отдел: 8 (863) 201-79-00.
Бухгалтерия: гл. бухгалтер Ольга Логвин тел. 8 (863) 201-70-43.
Время подписания в печать: по графику – 18:00, фактически – 18:00. Заказ № 25.

Редакция не обязательно разделяет мнение авторов публикаций.
За содержание рекламных материалов редакция ответственности не несет.
При перепечатке ссылка на «Молот» обязательна.
16+

Отпечатано в ООО «Типография «Молот».
Адрес: 344039, г. Ростов-на-Дону, ул. Тамбовская, 30
Наш партнер: Почта России
Наш подписной индекс: **П2774**